Daily The Korea Times Toronto

No. 733 1982년1월28일(목) 1025 DUPONT ST. TORONTO, ONTARIO M6H 1Z7 (416) 533-2361 Thursday, January 28. 1982

EAST ASIAN LIBRARY UNIVERSITY OF TORONTO LIBRARY

한국일보 토론토

토론토발행인 : 김 명 규
편 집 인 : 이 석 현
광 고 부 장 : 송 광 호
편집자문위원 : 윤 방 헌

학사취직난 증가일로

5년내 2/3가 전문직 못얻어

═온타리오주 고용 보고서 밝혀═

앞으로 5년안에 4년제 대학을 졸업하는 학생들중 $\frac{2}{3}$가 학위에 적합한 직업을 갖지 못할 것이라는것이 온타리오 고용 보고서에서 밝혀졌다. 약9만명의 학사학위 소지자들이 직장을 갖기 힘들다고 보고한 동보고서는 이들을 위한 직업들은 전문학교나초급대학 졸업생에 의해 채워질 것이다고 했다. 또 동 보고서는 기계정비공등의 인력이 필요하다고 강조했다.

보고서의 요점은 다음과 같다.

◎38,000명~48,100명에이르는 기계공, 기계정비공, 공구생산공, 용접공, 전기공등이 부족하나 현행 교육제도나 직업훈련은 이같은 산업을 위한 숙련공 양성에 실패했다.

◎전문학교를 거친 엔지니어나 기술자가 부족하며, 컴퓨터와 관련된 대학졸업자도 많이 부족하다.

반면 대학졸업자에게 주는 호조건의 초봉은 대학원으로 가는 학생들을 적게 만든다.

◎86년 온타리오주 실업률은 4.6%로 떨어질 것이다.

온타리오주의 실업자수는 80년도의 30만명에서 82년도에 최고로 30만6천명 까지 증가할 것이나 86년에는 23만6천명으로 줄어들 것이다.

보고서를 작성한 온타리오고용위원회는 지난 79년 창설, 노동성과 고용성 사이에서 직업창출문제등을 연구해 왔다.

동위원회의 엘지박사는 이번 보고서는 기업주들의 필요한 인력과 정부의 직업훈련정책을 일치시키는데 촛점을 두었다고 말 했다.

보고서를 검토한 신민당의 교육전문가 토니·그랜드씨는 "대학졸업생들이 필요치 않으면 정부는 무엇 때문에 대학에 재정지원을 하느냐"면서 "이같은 정책을 쓰면 수년내에 학위를 소지한 전문직업인이 부족해질 것이다"고 말했다.

북한측, 비현실적이라고 거부

전대통령의 통일방안 제의

(서울26일=연합)북한은 26일 한반도 통일을 위한 남한측의 새로운 통일제안을 "비현실적"이라고 거부하고, 이것은 두 한국의 영구화를 겨냥한 것이라고 비난했다고 한국의 「내외통신」이 보도했다.

26일 아침 북한의 국영라디오방송망을 통해 북한전역에 방송된 성명에서 소위 「조국재통일위원회」 위원장직을 맡고 있는 북한 부주석 김일은 남한측의이번 제안을 "일고의 가치도 없는 것"이라고 묵살했다고 서울의 북한관측통이밝혔다.

김은 북한이 통일방안으로 주창하는 「고려연방제」를 거듭 지지하며, 이같은 연방제 실시를 위한 우선조건으로 주한미군 철수, 남한의 반공정책중지, 남한의 국가보안법 철폐및 정치범 석방을 내세웠다.

지난 22일 남한의 전두환 대통령은 통일한국을 위한 공동헌법제정및 서울과 평양에 양측의 상주외교관파견을 촉구하는 한반도통일에 관한 새로운 제안을 발표했다.

◇25일하오 퀘벡시에는 강추위가 엄습한 가운데 대형화재사고가 일어났다. 영하16도 추위와 바람이부는 가운데 일어난 이 사고로 50가구가 대피하고 80여명의 주민이 병원에 입원하는 소동을 벌였다. 화재진압에 동원 소방수만 해도 150여명이고,6개의 빌딩이 전소 백만달러이상의 피해를 남겼다.

금년도GNP성장률 7%

장기경제정책 수립

(서울 26일=연합) 26일 김준성경제기획원 장관은 한국정부는 82년도 물가상승을 10%선으로 억제, 7%의 경제성장률을 달성할계획이라고 말했다.

이에 정부는 쌀, 연탄및 다른 8가지 품목을 생활필수품으로 지정하고, 기본생활비의 안정을 위해 생필품의 충분한 공급을 보장한다고 했다.

대통령 연두순시에서 82년도 경제운영계획을 전대통령에게 설명하는 자리에서 김장관은 84년부터2000년까지 수행되는 장기 경제개발계획을 추진할 것이라고 하고, 이같은 계획은 국가 장래의 경제, 사회및 문화생활의 전망과 인구, 토지, 기술및 사회구조의 변화를 고려하여 작성된것이라고 말했다.

김장관은 이자리에서 낭비를 막고, 23개의 국영기업체의 운영을 개선하는 방향으로 내년도의 예산안을 세우겠다고 말했다.

정부는 침체된 경제회복을 위해 지난 14일에 실시된 「정부 장려지출조치」(경기회복책)를 철저히 점검하고, 제5차 경제개발5개년계획(1982~'86)을 성공리에 수행하기 위해 순응정률제(임금인상을 생계비지수에 따라 조절하는 경우의 용어)등을 실시한다고 김장관은 말했다.

사진협회 총회

회장에 전경수씨

토론토 한인사진협회 는 23일 82년도 정기총회를 열고 금년도 회장으로 전경수씨를 선출했다. 부회장 임정재씨의 사회로 열린이날 총회에서 81년도 재정및 사업보고를 듣고 82년도 사업계획및 예산안등은 신임회장단에게 일임했다.

새로 선출된 임원명단은 다음과 같다토

회 장 : 전경수
부회장 : 임정재
감 사 : 황보운
총 무 : 이기성
기 획 : 김명선

◇이제부터는 LA코리아타운에서 한국인 염병준으로 살아가겠다고 인생선언을 하고있는 제임스·브론슨씨.

「지붕」없는 전쟁고아

한국전때 미장교와 여군의아들 제임스군

◇… 한국과 미국 왔다갔다 하기를 세번—6·25전쟁 고아인 제임스·브론슨씨(27세·한국명 염병준)는 아직…◇
◇…도 자신의 정신적인 국적을 찾지못해 고통을 겪고 있다. 한국전쟁때 주한미군장교와 미여군사이에 태어…◇
◇…나 한국에서 고아로 성장한 브론슨씨는 파란곡절을 겪은끝에 79년12월28일 미국에 건너왔으나 미국생활…◇
◇…에 적응을 못해 작년에는 다시 한국으로 돌아갔다. 그러나 미국가서 살아야겠다는 생각이 다시들어, 또…◇
◇…다시 미국에 건너 왔으나 언어불통과 양부모와의 갈등을 못이겨 결국 자신이 설곳을 미국과 한국이, 접…◇
◇…친 LA의 코리아타운으로 정했다.

『이제는 미국사람되기도 싫고 미국이름도 싫고 한국인으로 살겠다』고 말하는 브론슨씨는 눈물을 글썽이며 그처럼 원했던 미국이었지만 한동안 샌디에고에서의 미국인양부모와의 생활은 한마디로 『지겨운것』이었다고 말했다.

혈통으로는 미국인인 브론슨씨는 한국인가정에서 17세때 자의반 타의반으로 뛰쳐나갔다.

한국인가정에서 백인고아를 더이상 오래둘수 없는 보수적관념때문이었다.

그리고는 78년 오산미공군기지에서 잡일을 보고있을당시 미적십자요원으로 한국을방문했던 도이·패닌여사(57)를 만나게됐다.

패닌여사는 한국에 백인고아가 있다는 사실에 관심을 두었으며 브론슨씨를 미국에 데려와 모국을 밟게하는 동시에 친부모부터를 찾아주겠다고 제의했다.

한국의 사회적관습에 어떤때는 냉대를 받기도했던 브론슨씨는 이제의를 받아들였으며 패닌여사를 친부모이상으로 생각하게 됐다.

그러나 브론슨씨는 미국인고아라 태어날때부터 호적이 있을리 없어 무국적자.

패닌여사는 미국에 돌아와 캘리포니아출신 하야카와 연방상원의원, 디어린연방하원등을 비롯 미국적십자본부에 탄원하기에 이르렀다.

이같은 노력으로 18개월만인 1979년 크리스머스전날 브론슨씨는 미입국비자를 받았으며 12월28일 KAL 012편으로 LA국제공항에 도착, 생애최초로 모국땅을 밟게됐다. (본보79년 12월29일보도)

브론슨씨가 공항에 도착하는날 미국언론계는 대단한 관심을 보여 ABC, CBS, NBC 등 3대 TV방송과 LA타임스, 헤랄드이그재미너등 신문과 AP, UPI 통신들이 공항 KAL 귀빈실에서 특별기자회견을 갖기도 했다.

브론슨씨의 극적인 도착에대해 『그는 모국을 찾았다』『모국의 품안에』라는 뉴스제목으로 전국에 방영, 방송또는 보도되어 연말기분에 들뜬 미국인들에게 한국전의 비극을 다시 생각케했다.

이렇게 해서 찾은 모국에의 벅찬감정은 얼마가지못해 좌절감으로 바뀌었다.

『한국에서 자란 저를 양부모는 하루아침에 미국사람으로 만들려고 했다』고 말하는 브론슨씨는 『영어를 모르는 나에게 영화제작제의등 너무나 벅찬짐을 지워, 견딜수가 없었다』고 한숨을 내쉰다.

그는 미국인 양부모에입적된 과거사실도 모두 백지화 시키고 앞으로는 한국인「염병준」으로 자신의 생을 꾸려나가겠다고 했다.

(LA지사)

미도파백화점
여러분의 단골백화점 미도파로 오십시요.
B 536-1692
R 245-3539
454 BLOOR ST. W. TORONTO. ONT.

강찬영 변호사
537-3171
∫
537-3174
484 BLOOR ST. W. (Bloor & Bathurst)

강학수 종합보험

Canada Life 15년근무
상점보험, 생명보험
자동차보험, 화재보험
R. R. S. P 은퇴연금
B) 868-0922
R) 622-5147

캐나다 외환은행
364-2890
2 FIRST CANADIAN PLACE SUITE 1140

은하 보석상
ROLEX
가장믿고 살수있는
「로렉스 지정판매 대리점」
B) 534-7791, 534-9977
653 BLOOR ST. W(한국관 앞)

쌍방울 메리야스 ®

⊙속내의 대량입하 했읍니다.
⊙저렴한 가격으로 봉사
⊙각종 메리야스(남녀 팬티, 런닝샤쓰등)

주소 : 602 BLOOR ST. W.

전화 : 532-5394(B)
742-0737(R) 송 의 섭

여부아스마

남안다 여아용안다

여7부

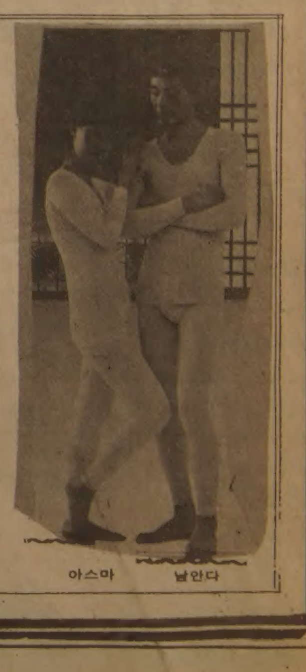

아스마 남안다

2ND CLASS MAIL NO. 5248 DEAR MAILPERSON : PLEASE DO NOT DELAY. THIS IS A DAILY.

East Asian Library
Rm 3049, Robarts Library
University of Toronto, Ont
M5S 1A5

매케큰, 예산안수정 부인

4월 경제정책 재검토 있을듯

기업주, 시민등의 많은 반대를 받아오던 정부예산안을 절대 수정하지 않겠다고 연방정부 알렌·매케큰 재무장관이 밝혔다.

「매」장관은 25일 토론토 언론인들과 만난 자리에서 "예산안에 책임을 지고 물러난다"는 소문을 일축하고, 정부가 예산안을 수정할 것이라는 보도는 사실 무근이라고 말했다.

그는 "연방정부가 침체에 빠진 경제를 구하기 위해 예산안을 수정, 경기부양책을 쓴다면 더 높은 물가상승률과 실업률에 허덕일 것"이라고 경고했다.

그러나 25일 개최한 연방의회 소위원회에서 예산안에 대한 약간 수정이 있을지도 모른다고 매장관은 덧붙였다.

한편 트루도 수상은 매케큰 장관의 사임을 주장하는 야당의 요구를 거절하고, 자유당정부는 계속 지난 11월 예산안에 맞춘 경제정책을 펴나갈 것이라고 말했다.

크리스마스 휴가를 끝낸 의회는 야당의원들의 매케큰 재무 사임과 경제를 진작시키기 위한 예산안 수정등 경제면에 비난이 빗발치고 있다.

한편 매케큰의 강력한 부인과는 달리 자유당정부는 오는 4월중에 현정부의 경제정책을 대폭 개편, 예산안을 수정할지도 모른다고 「스타」지는 보도했다.

「스타」오타와지국장 리챠드·그윈 보도에 의하면 정부는 4월에 매케큰을 사임시키고 후임에 에너지장관 마크·라롱을 임명, 예산안 수정등 전면적인 경제정책 재검토가 있을 것이라고 했다.

자유당 고위층에 의하면 매케큰은 재무장관에서 외무장관으로 이동될 것이라 한다.

미국에 소련조직범죄단

이민위장·올림픽 사보타지

〈로스엔젤스-UPI〉 소련인 조직범죄단이 미국에서 활동하고 있으며 이들이 84년 로스엔젤스 하계올림픽 경기를 사보타지 하려는 소련의 음모에 관련될지 모른다고 로스엔젤스의 데일리 뉴스지가 22일 보도했다.

데일리 뉴스지는 소련의 정보요원들과 범죄자들이 소련의 유대인들에 대한 난민쿼터제도를 이용하여 미국에 입국하고 있다고 밝혔다.

이 신문은 경찰보고서를 인용, 이들 소련인들이 이민자로 위장하여 침투하고 있는것은 범죄 또는 테러행위를 자행하여 로스엔젤스 올림픽경기에 악영향을 줌으로써 미국을 난처하게 만들려는 계획의 일환일지 모른다고 보도했다.

이 신문은 또한 경찰이 현재 로스엔젤스지역에서 살인, 갈취, 사기, 위조, 장물취득등 각종 범죄행위를 범행하고 있는 약20명의 소련인이민자들의 신원을

오타와 구정파티

영화상영, 통일강연

(오타와=이태은지국장)

지난 23일 오타와 한인회(회장 : 송곽석)는 100여명의 교민들이 모인 가운데 구정파티를 열었다.

오타와의 「이태은태권도학교」에서 개최된 이날 구정파티는 교민들 각자가 음식을 준비, 윷놀이, 장기, 바둑등으로 구정의 회포를 풀었다.

극영화 「초대받는 사람들」에 이어 대사관의 이현홍 공사는 전대통령의 「통일제안」에 대한 세부적 설명을 했다.

그로브·앤·메일 통일방안논평

"정치 현대화를 노린 포석"

캐나다 유일의 전국신문 〈글로브·앤·메일〉지는 전대통령의 남북통일에 관한 제안이 포함된 국정연설에 대해 보도하면서 22일부터 연4일간 한국에 관한 특집기사를 실었다.

도날드·컥 기자의 서울발 기사에서 〈글로브〉지는 이번 제안은 박대통령 이후 정부구조의 현대화를 꾀하기 위한 지속적 시도로 풀이되며, 15년만에 처음으로 대통령이 직접 국회에 나와 국정연설을 한 것은 국민들에 자신의 이미지를 개선키 위한 것으로 보이나 시기적으로 아이로닉하다면서 같은 날 25명의 반정부운동자들이 1년내지 10년 징역형을 선고받은 것을 지적했다.

이 신문은 또 현 정부가 구정권의 정책적 실책을보강하고, 국내외에 신임을 재획득하기 위해 애쓰고있으며, 지난번의 경제각료 대폭개편도 그 일환이라고 말했다.

이 신문에 의하면 한국동란이후 최악의 경기를보인 80년도의 경제상태는약 6% 마이너스 성장을 기록했다.

아직도 그 타격에서 벗어나지 못한 상태에 있는 한국경제를 전면 회복하기 위해 정부는 장기차관, 저리대부및 노동력자극을 꾀했으나 경제옵저버들에 의하면 전대통령의 새 제안들에 대한 낙관은 거의 불가능하다.

22일자에 김대중씨 수감상태를 보도한 뒤, 25일자 이 신문은 또 한국의 정치기류에 대해 신랄히 비판, 5백여명 이상의 야당인사들이 정치활동을 금지당했고, 천명 이상의 정치범들이 수감돼 있으며, 반정부활동에 대한 감시는 구 정권때보다 훨씬 철저해졌으며, 최근 있은 교복자유화, 통금해제등은 피상적인 조처일뿐 국민의 일상생활과는 전혀 무관한 것이라는 한 국민의 논평도 인용, 보도했다.

문협, 새해계획 수립

합작문집 모국출판등

지난 22일밤 조정대 신임회장댁에서 열린 캐나다 한국문인협회 새해 첫모임은 신춘문예(제5회) 시상식에서 시부 가작의 정봉회씨에 상패및 부상을 시상했으며, 정양의 회원가입 축하및 신,구회장 교체기념 케익(Ice Palace제공)을 이석현 고문, 박충도 전회장, 조정대 신회장, 정봉회 신회원이 함께 잘랐다.

이어 문협은 새해계획으로 아래 행사들을 수립, 통과시켰다.

①교양강좌 수시 실시
②백일장(한인회와 공동)
③제6회 신춘문예 현상모집
④모국 문화단체와의 유대, 교류
⑤「이민문학」제4집 발간
⑥월례 문학회(주제발표및 토의)
⑦이민현지를 소재로한 합작집의 한국내 출판추진

이날 집행부는 아래와같이 임원진을 구성, 인준을 받았다. (회장단, 감사분총회선출(본보 12월29일자)

고 문 : 이석현
회 장 : 조정대
부회장 : 박순배, 유정자
감 사 : 손성호
총 무 : 이태준
서기겸 재무 : 정봉회

美國人1인당 年평균 벤딩머싱에 65弗소비

미국인들은 1인당 1년에 평균 65달러 59센트를 벤딩머신(동전넣고 물건사는기계)에 소비하고 있는것으로 나타났다.

미전국에는 5백만개의 벤딩머신이 산재해 있다.

교민의 벗
한국일보·토론토
구독은…
533 2361

교민동정

◆김영희(문협회원)=지난 23일 쎈·뽈성당(주례 고신부)에서 면(免) 처녀식(결혼식)을 올렸다. 신랑은 이성광군.

"최근 작품활동(소설 창작)이 없은 까닭을 이제 알겠다. 그동안 열애중이어서…" 농담 즐기는 문우들의 창작화제!

◆정종수(장영대씨 장인)=오는3 일(토) 하오2시저구장(5 Bethridge Rd. Rexdale)에서 회갑잔치를 벌인다..

장인의 회갑잔치를 위해 사위 장영대씨(호남향우회장)는 동분서주….

금값은 무엇이 결정하나? III

경제생활과 우리 ⑤

투자상담편‖ 담당 강상옥(메릴린치 증권회사 근무)

금값은 국제긴장등 정치적 변화와 밀접돼있다.

카터가 재선 되었으면 금은 지금 온스당 1000 달러가 되었을 지도 모른다. 레이건 집권후 금이 $700에서 $400까지 내려 온데는 그의 경제정책이 큰 작용을 했으나 심리적 영향도 많이 았었다.

대통령이 새로 집권을 하게되면 이것, 저것 다 잘해 보겠다는 것 뿐이다. 잘한다는 것은 물가상승률을 낮추고 미국통화의 가치를 상승시키는 것과 연관된다. 이런요소가 금값의 상승에 반대급부로 작용, 레이건이 기자회견만 하면 금은 하락세를 보였다.

따라서 새로운 정권이 들어 섰때 금값이 외외로높으며 금에 대한 투자는 대단히 위험하다. 이 이유 하나만으로도 필자는 레이건당선후 누구에게도 금을 사라고 권유해 본 적이 없다.

지금은 레이건이 잘해보겠다던 경제정책의 결과가 나타 나는 단계이며 그 결과가 그다지 고무적일 수 없다고 보는 사람들이 많다. 당선 초기에 한 것과 유사한 발언을 지금 할 경우 금값에 별 영향을 미치지 못한다.

국제긴장의 측면에서 보면 전쟁시는 인프레가 심하고 금을 선호하는 관계로 금값이 폭등하는 경우가 많다.

국제긴장에서 금값이 오른다고 볼 수 있는 것은사우디왕정의 불안정에서 찾아 볼수 있다. 미국이 수입원유의 대부분을 사우디에서 조달하는 만큼 사우디에 이란과 같은 사태가 일어난다면 금값은 폭등할 소지가 있다.

사우디에서 왕정타도라는 데모만 있어도 문제는 심각해 진다. 미국은 사우디의 안전을 위해 많은 노력을 하고 있고, 유독 사우디만이 원유값을 인하하려는 이유는 미국이 사우디 왕정의 안전을 보장해 준다는데에 대한 답례이다.

금과 관련된 미국의 주요 정책으로 지금 레이건 정부에 의해 거론되고 있는 금보위제도의 채택여부이다.

국제정치 상황에 좌우

금본위제도, 온즈당 $54,000

쏘련이 아프칸을 침공했을 때 금이 폭등 한 것은 쏘련도 원유가 부족함으로 궁극적으로 중동원유에 관심을 갖게 되고 미국과 충돌하면 중동에서의 원유공급 중단으로 미국경제가곤경에 빠진다는 가정에서 연다.

이처럼 국제분쟁도 미국경제와 직결될 때는 금값에 미치는 영향도 그만큼 크다. 어떤 사람들은 쏘련이 폴란드를 침공 할 경우 금이 폭등하리라 보는 사람들이 있으나 그렇게 보지 않는 사람도 많다. 물론 침공을 하게되면 며칠간 금값은 오르지만 다른 요소가 부합적으로 작용하지 않는 한 크게 오르지 않는 다고 보는 것이 더 합리적이다. 이유는 폴란드사태가 미국경제에 큰 영향을 미칠 수 없기 때문이다.

정부에 의해 거론되고 있는 금보위제도의 채택여부다.

만약 금본위 제도가 100% 채택된다면 금은 온즈당 $5400, 50% 경우 $2400, 25% 경우 $1200 이 되리라 보는 전문가들이 많다.

이는 금의 보유량에 비해 지폐가 그만큼 많이 발행되어 있기 때문이다. 그러나 대부분의 전문가들은미국의 금본위제도로의 환원이 거의 불가능하다고 보기때문, 금값은 아직 이에 영향을 받고 있지 않다.

다음은 은에대한 투자를 다루겠다.

(계속)

〈여행상식〉 ⑤

분실에 대비 화물보험 필요

사망자 최고보상액 $75,000

김창범 (신세계여행사)

(하) 수하물(짐)

(2)보험 또는 종가요금

짐속에 포함된 물품의가치가 500달러가 초과될 때는 짐을 맡길때 신고하고, 이에 해당하는 추가요금을 지불한다. 분실 또는 파손되었을 경우에 대비한 일종의 보험이다. 그러나 전체가격이 3,000달러를 초과할 경우에는 항공사측에서 접수를 거부한다. 신고되지 않은 짐은 만일 분실되었을때 1인당 750달러정도의 환불을 받는다.

대체적으로 오래간만에 모국방문길에 오를 경우적어도 1,000달러이상의 선물과 본인의 소지품등을합치면 2,000달러 이상이 될 경우가 많다. 통계에 의하면 한국사람이나 중국인, 그리고 필리핀인등은 각종 귀중품으로 짐이 가득차서 가치로 따지면 트렁크당보통 2,000달러가 넘는다고 한다. 그러므로 보험으로 커버하거나 신고하여 약간의 추가요금을 지불, 만일의 경우에 대비하는 것이 현명하다.

Travel Insurance(여행보험)에 가입하면 15~20달러를 내고 각종 혜택을 받을 수 있다. OHIP이 커버하지 못하는 의료보험과 사고보험및 수하물분실보험등이 포함된다. 외국인들은 으레히 여행할 때 보험에 가입하는 것이 상식으로 되어 있다.

(3)수하물의 분실

간혹 목적지에 도착하여 짐이 도착하지 않았음을발견하는 수가 있다. 귀중한 선물도 들었고, 당장 사용하거나 갈아 입어야 할 옷들이 들어있는 짐이 도착하지 않았으니 아연실색할 수밖에 없다. 수하물은 처음 위탁할 때 중간의 경유지를 기입하고 최종목적지를 기입한다. 짐표에는 도시명을 최고 3개까지 기입할 수 있다.

런던 출발의 경우 토론토에서 한번 갈아 싣고, 뱅쿠버와 동경에서 또한 갈아 신는다. 그러므로 목적지까지 기입하면 넷이 되므로 항공사가 바뀌는 토론토와 동경을 반드시 기입하고, 항공편을 명기하고, 연후에 목적지인 서울을 기입하도록 해야 한다. 이것은 항공사 직원이 하는 일이므로 여객으로서는 그것을 확인해야 한다. 그리고 짐표를 반드시 받아서 항공권과 함께 보관해야 한다.

짐이 분실되는경우란 대체로 아래와 같은 경우이다.

(ㄱ)자동화물운반대(Conveyer Belt)를 통해 내려갈 때 중도에서 떨어졌거나
(ㄴ)짐차로 운반하다 중간에 떨어졌거나,
(ㄷ)다른 비행기에 옮겨실을 때 잘못하여 빠뜨렸거나,
(ㄹ)큰짐 뒤에 숨어서 내리지를 못하였거나,
(ㅁ)실수로 행선지가 다른비행기에 실었거나등의 경우이다.

대체적으로 짐이 도착하지 않았을 경우 신속히 신고하면 80% 이상이 며칠후에 도착한다. 그러므로 아무리 기다려도 안 나올 경우에는 침착하게 아래와 같은 수속을 취한다.

(ㄱ)항공사 직원에게 짐표를 보이고 분실수하물의 종류와 크기와 개수를신고하고,
(ㄴ)내용물을 곰곰히 생각하여 일일이 생각해 내서 기입하고, 가격을 적고,
(ㄷ)소정양식에 연락처를 기입해 둔다.
(ㄹ)세면도구등 당장 써야할 물품구입대금으로 항공사에서 1인당 30달러정도의 보상금을 탈 수 있다.

대개 이 경우 내용물을 간단히 적는 경향이 있어 가격으로 따지면 실제가격이 1,000달러가 넘는데도 100달러나 200달러밖에 안되는 수가 많아 다중에 분실이 확실해졌을 때 본인이 신고한 가격만 변상받게 된다.

참고로 이 자리를 빌어 첨가해둘 것은 불의의 사고가 발생하였을 때 여객의 사망이나 상해에 대한 항공사측의 책임한도액은 국제선, 또는 미국내의 경우 최고 75,000달러이다. 이것은 소송비용등 모든경비를 포함해서 항공사가지불하는 최고한도액이다. 흔히 바르샤바 컨벤션규정이라고 한다.

아메리칸 익스프레스 카드를 사용하면 자동적으로 75,000달러까지의 보험이 커버되는 혜택을 받을 수 있다.

◆30억달러 소송의 주인공들—사상최고 액수의 위자료청구 소송으로 화제를 모으는 아랍부호 모하마드·알 파시부부의 다정했던 때. 부인 메나(23)가 억만장자 남편을 상대로 중혼이유를 들어 이혼소송을 제기한것. 뒷배경은 78년 이들이 이주하면서 기괴하게 페인트 칠을 하여 논란을 빚었던 베벌리힐의 호화저택이다.

★ 구라파 관광 ★

IATA

출발일	1982년 7월 22일
귀환일	1982년 8월 10일
기 간	19박 20일
요 금	$1,550.00
포함사항	왕복항공료, 호텔숙박비(2인 1실), 식사(아침17식 저녁12식) 구라파내 지상 및 해상교통 및 관광지 입장료, 한국인 안내자
방문지	영국(런던), 화란(암스텔담), 오지리(인스부루크) 이태리(베니스, 로마, 나포리 소리엔토, 카푸리, 플로렌스, 피사), 불란서(니스, 빠리), 스위스(제네바), 몬테칼로, 벨지움(오스텡)
예약마감	1982년4월30일까지 예약금 1인당 $200납부. 단) 취소시는 반환치 않음.
정 원	30명 선착순
기 타	잔액은 5월30일까지 완납. 요금은 예고없이 변동될 경우도 있음. 캐너더일시 방문자도 가입할수있음.

★ 구라파 캠핑관광 ★

일 시	1982년 8월 2일 ~ 8월 26일
기 간	25 일
가 격	$1,457.00
방 문 국	10개국(영국, 화란, 서독, 스위스, 리첸슈타인, 오지리, 이태리, 바티칸 시, 모나코, 불란서)
가격에 포함된것	왕복항공료, 숙박비(2인1조) 관광 및 안내(관광명소 입장료 포함)
추가비용	식사비(1일 3식) US 130.00현지에서 지불, 런던 호텔비(2박) CD 40.00
특 징	대상→남녀 대학생및 청년 야외캠핑 여행 식사는 동행요리사가 조리함. 한국인사회 저명인사 동행(감독자)
신청마감	1982년 4월 30일까지 신청금 $200지불 (취소시 $50은 반환하지 않음), 정원 40명(선착순) 캐나다 여권준비
연 락 처	신세계 여행사 712 BLOOR ST. W. Toronto ☎536 - 2155 또는 KUSA(한국대학생회)

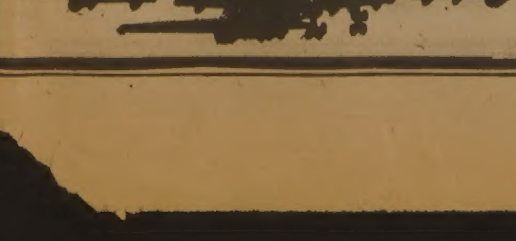

구라파 여행은 여러분의 신세계로…

신세계 봉사와 개척의 여행사
NEW WORLD TRAVEL
712 Bloor Street West, Toronto M6G 1L4
김창범 536-2155·2156 R) 492-7525

THE KOREA TIMES is the only Daily(Except Sundays) serving the Korean-Canadians Fri. & Sat. issues printed together. Established 1974. Subscription $99 yr. $9. mo. 구독료(선금)연 $99 월$9 영구구독 $500. ISSN03192962. 2nd Class Mail 5248.

가짜가 당신의 허영심 노린다

진짜寶石판별 秘訣

天然루비 줄무늬 直線확인을

寶石알 표면의 물 응결안되면 가짜

진짜 오팔은 비누칠에 색깔변해야

장기적으로 보면 귀금속류는 다른 물가에 비해 가격의 상승폭이 높아 가치저장의 수단으로 많이 활용된다. 따라서 요즘이 보석류 구입의 적기인지도 모른다. 하지만 세심한 주의를 하지않으면 진짜 가짜나 불량품에 속기쉽다.

○다이어먼드나 에머럴드 루비등은 천연보석이 아닌 합성보석이나 착색보석이 상당수 나돌아 선량한 소비자들을 골탕먹이고 있다.

시력의 20배를 넘는 돋보기로 감정법을 배워 감정을해도 3년정도의 훈련을 쌓아야 할만큼 판별이 어렵기 때문이다.

보석의 결점은 기포, 흑점, 얼, 균열등에 있고 광채, 비중, 경도, 중량에 따라 가치가 달라진다. 동질의 같은 크기의 보석이라도 눈에 띄지않는 조그마한 결함이 발견되면 값은 엄청나게 차이가 난다.

질낮은 보석은 가격도 싸지만 가치저장의 수단인 환금성이 없어 되팔때도 문제가 생긴다.

우선은 신용있는 전문점을 찾아야한다. 역사와 전통이 있고 구입한 물건에 대한 보증서를 꼭 발행하며 판물건을 도로 사주거나 다른물건과도 바꾸어준다.

점포를통하지않고암거래로사는 경우는 90%가 불량품으로 보아 10등급으로 구분된다. 어느한쪽이라도 같은 등급이어야 인정을 받는다.

특히 보석알의 경우 물을 떨어뜨려 알의 표면 장력으로 응결이되면 진짜이고 응결되지않으면 불량품으로 친다.

일반적인 구분법은 다이어먼드의 경우 직사광선이나 형광불빛이 비치지 않는곳에서 하얀 탈지면에 알을 세봐서 누런 빛깔이 나며 희소한 저질 품으로 봐도 된다. 천연루비는 줄무늬가 반드시 직선또는 1백20도의 각도로 교차되고 기포는 직선이면서 다각형으로 보인다. 합성루비는 천연루비와는 달리 줄무늬가 둥글게 굽어져있으며 기포는 둥그스럼하게 보인다.

에머럴드는 감정이 어렵기로도 으뜸인 보석의 하나.

자외선으로 형광이 나거나 담배연기와 같은 것이 보이면 합성품으로봐야한다.

천연 오팔반지는 낀채 온천목욕을 하거나 비누칠을 하면 빛깔이 변한다. 변색이 안되면 오히려 합성 오팔이다.

황금의 경우는 순도가 가장 문제된다. 일부 악덕업자들이 순도가 얕은 금을 속여서 파는 사례가있다.

세공이 많이드는 황금제품은 접착부분에 땜이많이 들어가 순도가 얕아질수가 있다. 그리고 고금을 그대로 녹여서 다시 제품을 만들경우도 순도가 얕아진다.

귀금속은 다른 부동산과는 달리 숨지만 않고 구입을 한다면 등록절차가 필요없는 물건이어서 환금성이 강하다. 따라서 신용있는 점포를 찾아 가서 구입하는 것이 최선책이다.

특히 보석은 보관상 주의가 필요하다. 경도가 다른 것끼리 함께 두면 부딪쳐서 경도가 낮은것이 긁힐 염려가 있다. 섞어놓지말고 반드시 부드러운 종이에 싸서 두어야 한다.

다이어먼드외는 열에도 약하므로 불에조심해야한다.

보석을 닦을때는 묽은 가성소다에 묻혀서 닦아야 하고 특히 진주는 산성에 약하므로 소금물이 묻지 않도록 해야한다

섣불리 비누로 닦으면 변색이 돼 빛을 잃기도 한다.

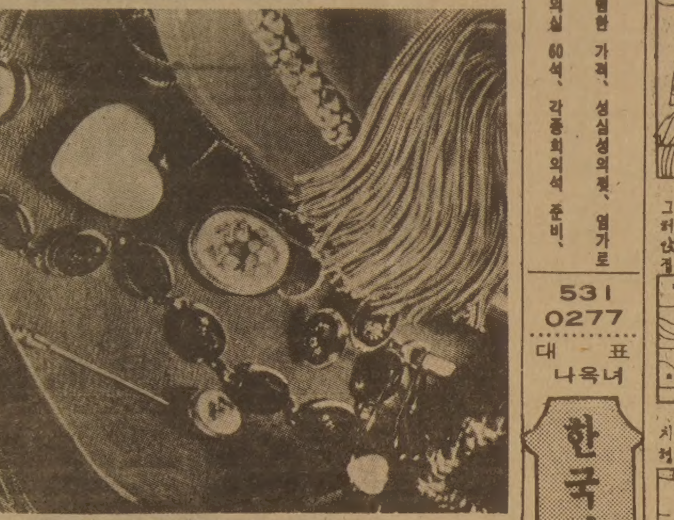

한국관
연중무휴
오전11시 새벽1시
최고의 음식 저렴한 가격
회의실 마련
봉사합니다.
최고의 음식, 저렴한 가격, 성실성의 맛, 염가로
단체손님 환영,
결혼피로연등 회의실 60석, 각종회의석 준비,
531 0277
대표 나옥녀
한국관

한국일보
광고 문의처
533-2361

O.K. Auto Body
Call 251-9889
Hee-Sam Kim Res. 242-4551

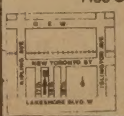

138 SIXTEENTH ST.
M8V 2K1
WE ACCEPT ALL INSURANCE WORK

〈매일연재소설〉

사슴을 먹고 사는 사람들 (123)

팔리모왓 원작. 원재훈 번역

나는 그의 이런 상태가 굉장히 놀랄 결과에서 왔음을 의심할 여지가 없었다.

하나의 이노라는 귀신때문에 그렇게 놀라느냐고? 글쎄올시다. 그것이 진짜 귀신이든 가짜이든 그 결과는 너무나 생생하니까요.

오텍은 내가 준 물약병을 그의 부적혁대에 꼬매어 달고 다니는데 내가 거기에 머무는 기간 내내 나를 말없이 꾸지람하는듯이 보였다.

이 부적혁대는 이 귀신들의 세 그룹중 마지막 것이 된다. 이들중에는 내가 전에 기술한 토론락도 포함된다. 이들은 사람들이 적의를 품은 귀신과 싸우는데 가장 이로운 보호신이 된다. 그이외의 은혜로운 신들은 적당한 이름이 없고 초자연적인 실체라고 하기 보다는 다만 어떤 힘이라고 기술하는 것이 좋을듯 하다.

부적은 대개 나이가 어렸을때 얻어가지고 누구나 다 지니고 다닌다. 어린아이가 태어나면 부모들은어떤 짐승을 선정, 일생동안 아이에게 그 동물이 도움을 주도록 한다. 부적이나 정해진 신의 상징은 대개 땅위에 실지로 존재하는것들이다. 그래서 작은 곤충까지도 땅에서 나왔으므로 효험이 있다고 믿으며 작은 벌레는 땅속에 사는 난장이 귀신이나 무서운 큰 거인귀신들을 쫓아 버릴수 있는 특별한 힘을 갖고 있다고 생각하고 있다. 부적혁대속에 차고다니는 것들중에는 짐승의 발톱, 새의 부리, 족제비나 쥐같은 작은 동물의 말린 가죽, 그리고 늑대나 여우처럼 큰 짐승들의 귀와 어떤 경우에는 고기, 비늘따위가 있다.

타페 즉 족제비와 그의 특징을 예를 들자면 이것을 자기 보호신의 동물로 선택한 사람은 족제비의힘과 재빠른 행동을 갖게 되는 것이 아니라 그대신 어떤 귀신을 쫓는데 특유의 힘을 갖는다고 간주되는것이다. 이한미우트중에서초자연적인 것을 주장하는할로는 항상 작은 파카를 입고 장화에다 부적 혁대를 차고 다니는데 이렇게 하면 사고로 얼어죽는다든가 물에 빠져 죽지 않는 다고 믿고 있다.

부적은 사튼가 기념품으로 얻는 것이 제일 좋다. 물건이 먼곳에서 오면 올수록, 힘이 더 크다. 할로는 동쪽에 살고 있는 파디알미우트 사람한테 물개이빨로 만든 부적을 샀는데 이 사람도 역시 해변에 살고 있는 대오미우트 사람에게서 샀던 것이다. 그 물개이빨은 먼곳에서 오면서효험이 점점 커져서 할로가 이것을 구입할 때에는 새로 만든(배)카약을 주고샀다. (계속)

토론토동우회공고

제 5 대회장선거

본회는 제5대 회장선거를 회칙 제5장 제24조에 의거 공고함.

1. 등록기간 : 1982년2월13일오후5시 시까지
2. 등록장소 : 3601 Lawrence Ave. E. Scar. M1G 1P5 439-3312
3. 등록자격 : 정회원으로 회칙25에 저촉되지 아니한자.
4. 등록서류 : 회칙제 24조및 본문단서에 의함.

〈참고〉 : 선거에관한 문의는 선관위
이영만 : 431-5958 김용기 : 266-6358
송재서 : 439-3312

1982년1월

동우회선거관리위원회

제 5 차 정기총회

본회는 제5차(82년도)정기총회를 회칙제3장9조 1항, 3항에 의거 공고함.

1. 일시 : 82년2월20일 하오7시
2. 장소 : 한인회관강당(20 Mobile Dr.)
3. 안건 : ①81년도 사업보고
②81년도 감사보고
③81년도 결산보고
④제5대회장선거

1982년1월

토론토 동우회

이대환 不動産

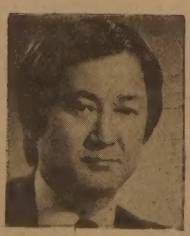

주택과 사업체에 관한 일체의 문의나 거래는

◎쉬는 비지네스(주5일)
TAKE OUT 카프페티아 SHOP(아침7~저녁5시)
주매상 : $5,500 아스킹 : $18,950 매트 : 년 $120,000
렌트 : $1,000, 리스5년+5년 다운페이 : $150,000
※시내 중심지에 위치한 좋은 비지네스

● 도나스 샵
①주매상 $12,000. 렌트 $1,200. 리스9년(옵션가능). 현금 $250,000Down. 아스킹 $385,000
②주매상 $8,500. 렌트 $2,900. 리스9년+5년. 다운페이 $150,000. 아스킹 $295,000
③주매상 $6,000. 렌트 $2,650. 아스킹 $190,000(현금이면 기만불 디스 카운트. 리스20년
④주매상 $8,000이상(시외). 렌트 $1,700. 리스 19년. 현금 12만불 다운페이. 아스킹 $25만

● 버라이어티
①주매상 $8,500. 리스9년+5년. 렌트 $900. 아스킹 11만5천달러(온타리오 인컴 넬1000달러)
~~②주매상 $12,000. 리스9년. 렌트 $1,850. 아스킹 15만9천달러~~ (SOLD)
③주매상 $7,000. 리스15년. 렌트 $950. 아스킹 7만5천달러(플라자 내)
● 햄버거 샵
● 드라이크리닝

주소 : 609 BLOOR ST. W.
B) 535-1251 B) 536-4250

南北韓 統一憲法만들자

한국일보
우리의理想은健全한新聞

「民族統一협의회의」구성 起草

「南北韓 기본관계 暫定協定」제의

全대통령, 國會서 國政연설

◇국회본회의에서 금년도 國政연설을 통해 民族和合民主통일방안으로 統一憲法제정을 제의하고있는 全斗煥 대통령.

全斗煥 대통령은 22일 민족 自決의 원칙에 따른 민주적절차와 평화적방법에 의한 「民族和合民主통일방안」을천명하고 우리민족待望의 통일국가완성을위해 南北韓쌍방의 民意를 代辯하는「民族통일협의회의」(假稱)를 구성, 統一憲法을 起草하고 이를 民主방식에의한 국민투표에서 확정, 확정된 통일헌법에 따라 총선거를 실시해 통일國會·정부를 수립함으로써 統一民主共和國을 완성시킬 것을 제시했다.

全대통령은 이날하오2시 개회된 제109회임시국회본회의에 참석, 새해國政연설을 통해 이같이 밝히고 통일을 이룩할때까지의 實踐조치로 「南北韓기본관계에 관한 暫定협정」을 체결할것과 南北韓당국최고책임자회담 실현의 절차를 마련하기위해 조속한 시일안에 각료급을 수석대표로 하는 高位대표단간의 예비회담개최를 北韓측에 제의했다.

<잠정協定 제의 내용>

① 互惠平等 相互관계 유지
② 對話 紛爭해결 武力지양
③ 體制인정 內政에불간섭
④ 軍備경쟁지양 休戰유지
⑤ 交流협력 社會개방유지
⑥ 체결한條約·協定등 존중
⑦ 代表部임무에 편의·협조

[illegible] 및 폭력배제와 대화와 협상을통한 평화적방법의 문제해결 ▲상호간의 現存정치질서·사회제도 인정과 내부문제 불간섭 ▲休戰체제유지와 軍備경쟁지양및 군사적 對峙상태해소조치 ▲상호교류와 협력을통한 사회적개방추진 ▲통일이 될때까지 각기 체결한 雙務的및 多者間국제조약과 협정존중 [illegible]

駐韓外交사절 招致 國政연설내용 설명

[illegible]

協議會議구성 비율 최고責任者 만나야

孫통일 外務委서

[illegible]

柳致松 民韓黨총재 내주초에 年頭會見

[illegible]

서울·平壤에 常駐代表部 설치

통일때까지

全대통령은 『통일은 어느 一方이나 武力 또는 폭력의 방법으로 특정계층이나 집단에의해 獨占, 排他的으로 주도돼서도 안될것』이라고 강조하고 통일헌법은 민족·민주·자유·복지의 理想을 추구하는 통일민주공화국을 실현하기위해 기초돼야 할것이라고 밝혔다.

全대통령은 또 『통일조국의 정치이념과 國號, 對內外정책의 기본방향, 정부형태와 국회구성을 위한 총선거의 방법과 시기및 절차등은 민족통일협의회의가 구성되어 쌍방이 통일헌법을 起草하는 과정에서 토의합의할문제들』이라고 밝히고 우리가 구상하는 통일헌법草案이 이 민족통일협의회의에서 제시될것인만큼 北韓측도 그들이 구상하는 통일헌법草案을 정정당당하게 제시, 우리측 草案과 비교, 검토하는 가운데 單一案을 만드는 절차에 동의해야 할것이라고촉구했다.

全대통령은 南北쌍방은 그동안의 민족自害的인 비정상적인관계에 종지부를찍고 민족적화합을 실현할수있는 민족自愛的인 정상관계로 전환해야한다고 강조하면서 「南北韓기본관계暫定협정」에는 [illegible]

◈統一民主共和國 실현과정◈

南北韓당국 최고책임자회담절차마련을위한 예비회담개최
↓
南北韓당국 최고책임자 회담실현
↓
(南北韓 기본관계 잠정협정체결)
統一을위한 民族和合조치
- ●호혜평등원칙에 입각한 상호관계유지
- ●대화에 의한 분쟁의 평화적 해결
- ●상대방 체제인정, 내정불간섭
- ●휴전체제유지, 군비경쟁지양 군사적 대치상태 해소
- ●상호교류협력을 통한 사회개방
- ●각기 체결한 국제조약 협정존중
- ●서울·평양에 상주 연락대표부

↓
민족통일 협의회의구성
南北韓 民意 代辯
↓
통일헌법기초
국호,기본정책, 정부형태, 총선문제등 협의결정
↓
국민투표 통일헌법확정
南北韓全域, 자유민주방식
↓
통일헌법에 의한 총선거
통일국회구성, 정부수립
↓
통일민주공화국
민족, 민주, 자유, 복지추구

腐敗·인플레·無秩序 3大 否定心理 追放

教育革新추진 物價10% 억제

全斗煥 대통령은 22일 새해 國政연설을 통해▲內在된 腐敗心理의 추방 ▲物價오름세 심리, 즉 인플레이션심리의 추방▲無秩序심리의 추방등 3大否定心理의 추방을 제창하고 이를위한 전국민의 總參與를 호소했다.

全대통령은 특히 부패심리 추방과 관련,『정치부패가 모든부패의 근원』이었다고 지적하고 깨끗한 政治를 의원들에게 당부했다.

全대통령은 이어 政治문제에 언급,『새해에는 정치近代化를 더욱 촉진하면서 우리의 政治力量을 더욱알차게 쌓아 올려가야 하겠다』고강조했다.

全대통령은 특히 민주정치의 기능과역할에 대한 명확한인식과 정치의 기능과역할에 대한 정치인들의 책임감을 강조하고 정부와 政黨은 같은 차원에서 협조하는 관계로발전돼야한다고밝혔다.

全대통령은 경제문제에 관해 올해경제정책의 기본방향을 물가안정기반의 定着, 고용기회의 확대, 기술혁신과 고급人力의양성및 품질개선을통한 對外경쟁력강화, 시장경제의 창달, 식량및에너지 절약운동의 적극화,복지증진시책의 확충에두겠다고 밝히고『物價의오름세도 노력여하에 따라서는 10%이하의한자리 數로 억제될수 있을것』이라고 전망했다.

교육부문에 대해 全대통령은『82년을 教權확립의 해로 정하고 教職풍토를 개선하는 운동을 활발히 펴나가겠다』고 말하고 이를위해 教師양성제도의 개혁과 既成교사들의 연수강화, 교사人事제도의 개혁등을 연구실시해나가겠다고 밝혔다.

全대통령은끝으로 文化시책에 관해『새역사를 펼쳐가는 데있어 국민한사람 한사람이 모두 적극참여하는데 필요不可缺한 主人의식을길러 가도록역점을두겠다』고덧붙였다.

北韓에 적극呼應촉구

국회外務委채택, 결의안 오늘 本會議처리

國會는 22일하오 제1백9회 임시국회를열고 全斗煥대통령의 새해 國政연설을 들었다.

國會는 23일하오 본회의를 續開, 22일 본회의직후 外務委가 채택한 全대통령의 統一憲法제정제의 支持결의안을 통과시키고 劉彰順 국무총리 서리의 임명동의안과 [illegible] 사무총장서리의 임명승인안을 처리한뒤 의원직을 승계할 金裕祥의원(民正)의 의원선서를 듣고 폐회한다.

한편 이날 外務委는 만장일치로 채택한 前文과 4개항으로된 지지결의안 내용은 다음과같다.

◇대한민국 국회는 조국평화통일에 대한 온겨레의염원과 韓半島평화정책에대한 세계 각국 국민들의 희망에부응하고 조국의 평화적통일을 위한 全斗煥 대통령의 1·12및 6·5제의에 대한 北韓당국의 否定的태도에대해 깊은 유감의 뜻을표한다.

동시에 조국통일은 민족자결의 원칙에 입각해 무력과 폭력수단을 배제, 민주적이고 평화적인방법으로 성취돼야한다는 우리의 기본입장과 이와같은 목적달성을 위해서 온갖 노력을 아끼지않겠다는 온겨레의 굳은의지를 재천명하면서 다음과같이 결의한다.

▲대한민국 국회는 1·12및 6·5제의에 이어 82년 1월22일 구체적이고 획기적인 對北제의를 통해서 조국의 평화통일을 실현코자 全대통령이 보여준 강력한 의지와 노력을 적극 환영한다.

▲대한민국국회는「민족전체의 통일의지를 합치도록 統一憲法을 채택하고 그헌법에 따라 통일국가를 완성한다」는 목표아래「南北韓 기본관계에관한 잠정협정」을 체결하자는 對北제의가 가장 현실적이고 실현가능한 것으로 믿고 이를 전폭 지지한다.

▲北韓당국은 조국의 평화통일을 위하여「잠정협정」체결과 ▲統一憲法제정을위한 「民族統一협의회의」구성에 적극호응할것을 강력히 촉구한다.

▲韓半島의 평화와 안정은 세계평화와 번영에 직결되어 있음을 인식하고 평화를 애호하는 세계각국국민들과 의회는 1982년 1월22일字 全대통령의 對北제의가 실현되도록 적극협조해 줄것을 희망한다.

社会漫評

어서 이렇게라도…

地平線

우리의 특이한 풍속으로 돌팔매 편싸움을 꼽은 미국의 인류학자 오스굿은 그럴듯한 해석을 한적이 있다. 기나긴 겨울의 무료함에서 벗어나기위해 이런 격렬한 풍속이 생겼다는 것이다. 두 동네 장정들이 편을 갈라 돌팔매싸움을 벌이다 보면 피를 흘리기가 일쑤였다. 스포츠치고는 지나치게 격심한 스포츠다. 말하자면 한국인의 피속에 흐르고있는 사디즘의 표현이다.

▼비슷한 현상으로 달리는 열차에 돌팔매질을하는 것을 들수있다. 근래 밝혀진 숫자를 보자면 작년상반기중 42건의 돌팔매로 기차를 타고가던 사람 41명이 중경상을 입었다. 재작년 1년동안에는 1백2건, 모두 86명이 다쳤다. 이것은 편싸움보다 더 노골적인 사디즘이라고 할수있다. 일종의 범죄인 [illegible] 있는지도 모른다.

▼남을 존중하고 남과 협력하기보다는 우선 돌팔매부터 하고 보는 공격적인 성격이 어디에서 왔는지 따지기란 쉬운일이 아니다. 그런 현상은 돌팔매로 끝나는게 아니다. 엉뚱한 소리같지만 「현금」을 좋아하는 성격도 마찬가지다. 신용통화보다는 현금, 그것도 은행금고에 맡기기보다는 내주머니속에, 게다가 집에 놔두기보다는 호주머니에 넣고다녀야 직성이 풀리는 것이다.

▼작년6월 한국은행이 발표한 것을 보면 현금을 좋아하는 한국사람은 한사람앞 평균 지폐 26장, 동전 58개를 갖고있다. 그나마 한국사람처럼 돈을 [illegible] 취급하는 사람도 드물다. 바작바작한 새돈도 손에 들기무섭게 구깃구깃 움켜쥐고 주머니속에 처넣는 것이다. 돈은 사회가 다함께 쓰는 유통수단이요, 그만큼 지켜야될 공중도덕이 있다는걸 잊기때문이다.

▼80년의 경우 쓰레기가 돼버린 돈이 자그마치 1백34대의 트럭에 실려갔다. 해마다 새돈을 찍어내기위해 2백억이라는 엄청난돈이 들고있다. 한국은행이 더좋은 종이를써서 새돈을 만들기로 한 이유의하나도 여기에있다고 한다. 대체로 새돈은 지금의 지폐보다 평균 2배이상 오래 쓸수 있을 것이라는 얘기다. 게다가 크기도 약간씩 줄였다한다.

▼새로만드는 돈은 현금처리의 기계화에 맞도록 여러가지 특성을 갖추고있다한다. 한꺼번에 돈을 바꾸기는 53년의 통화개혁이래 처음이다. 이왕이면 그림도「그사람」이 「그사람」이 아닌 새사람을 생각해봄직 하지않을까 싶다. 예를들자면 대동여지도의 金正浩같은 사람이다. 또한 새돈짝는 2백억 아끼기운동을 벌여야 될것같다. 각은행 창구에서 손님들에게 지갑하나쯤 선사하는 캠페인이다.

구독신청은 (416) 533·2361

ARIRANG HOUSE
아리랑하우스
중화요리및 한식전문
716 BLOOR ST. W. (at CHRISTIE)
TORONTO, ONT.
(416) 532-2727

KIMKOR
종합보험대리점
적금
교육, 은퇴, 모기지 적금.
부동산

김 종 조
535—0028
535—7200

SunLife OF CANADA

김 신 영
- 생명보험
- 연금제도
- 교육보험
- 그룹보험
- 주택, 건물 사업금융 모기지보험
- R. R. S. P

922-3111 (B)
791-8196 (R)

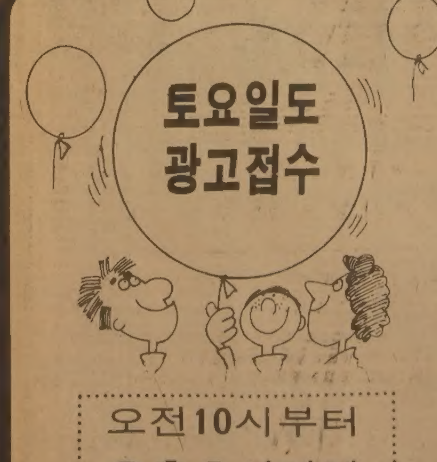

오전10시부터
오후 5 시까지

☎ : 533—2361～4
1025 DUPONT ST.
TOR, ONT. M6H 1Z7
한국일보광고부

DOMINION SMALLWARES

CASH & CARRY에 한함

Jan. 25 - Feb. 6 '82

Neilson reg choco bar	36x40¢	9.59
Smiles & chunkes choco bar	36x40	9.59
Hershey reg choco bar		9.59
Cadbury reg choco bar		9.59
Rowntree reg choco bar		9.59
Peek freans cookie shortcake& fruitcreme	24x30	4.79
Fleers double bubble in tub	200x5¢	6.49
Sun pac juice grapefriet(unsweet)		8.49
All other flavour		7.99
Icy cup	150x5¢	4.55
Additional Special		
Hi-dri towel	18x2's	17.99
Delsey T. Tissue	24x2's	17.45
Best big light bulbs 40w, 60w, 100w,	12x2's	7.49

DOMINION SMALLWARES
920 CALEDONIA RD.
789—7214(MR. 김)

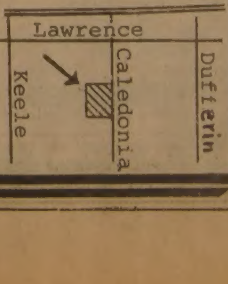

한국일보 소매처 지방으로 뻗쳐

◆아래 한국 식품점에서 본 한국일보를 판매합니다.◆

●에드몬톤 :
L & K 동양식품
7729—85 ST. ☎ : 466—8917

●캘 가 리 :
아리랑 캘가리식품
#11, 3012—17 AV. S. E.
☎ : 272—1818

■ 한국일보는 이민생활의 동반자.
■ 풍부한 생활정보는 발전의 촉진제.

民族再會로 統一의 길 찾아야

「統一憲法제정」 과감한 提案…第3世界서도 共感

美國의 반응

「交叉승인」 한段階앞선措置

學界등, 대폭支持 "北傀허구성壓倒"

美행정부는 全斗煥 대통령의 「남북한 기본관계에 관한 잠정협정」 제의를 「건설적이며 이를 전폭적으로 지지한다」는 반응을 보였다.

이름이 밝혀지지않기를 요구한 美행정부의 한 관리는 全대통령이 22일내놓은 對北韓제의는 북한이 내세워온 大민족회의와 聯邦制제의를 고려에넣은 새로운 것이며 「연락대표부」 설치는 신축성있는 건설적 제의라고 私見이란 전제아래 논평했다.

이 관리는 연락대표부설치는 남북한및 관련4大國의교차승인을 향해 한계단 앞선 조치로 美학자들과 행정부관리들간에도 2、3년 전부터 논의돼온 것이라고 말했다.

하지만 이 관리는 연락대표부제의는 매우 대담한 것이라고 덧붙였다.

이 관리는 2차대전 종전후 1949년 봄까지 美蘇가 각기 大使級으로 서울과 平壤에 연락대표부를 두었던 사실을 상기시켰다.

이 관리는 북한이 全대통령의 제안을 받아들이기보다 거부할 가능성이 더많다고전망하고 그 이유로 ①全斗煥 대통령정부와는 대화를않겠다고 북한이 누차밝혀왔으며 ②연방제토의에 대해 직접언급되지않았으며 ③북한은 한국이 통일제의를내놓으면 지금까지 무조건 거부해왔다는 것을 들었다.

韓美관계에 정통한 조지 워싱턴대학의 한 교수는 역시 익명을 조건으로 「이번 제안은 과거 한국정부가 북한에 제의해왔던것을 종합해서 포괄적으로 제의한것이 특색으로 합리적이어서 미국학계의 폭넓은 지지를 받게될것으로 본다. 서울과平壤에 常駐 연락대표부를 설치하자는 제의는 과감하고 새로운것」이라고 논평했다.

이 교수는 북한이 이제안을 어떤 형태로든 수락할 가능성은 매우 희박하다고 풀이했다.

北韓문제 전문가로 美학계에서 평가되는 한관리는 지난주 워싱턴에서 열린 한반도 통일문제 세미나에서 역시 익명을 조건으로 「북한이 통일문제에 대해 여러가지 제안을 내놓고 선전해왔으나 그것들은 성실성이 결여돼 있는 수사적인 것에 지나지 않으며 북한은 레이건 행정부의 강력한 對韓안보공약 재확약으로 좌절감을 갖고 있다」고 논평했다.

북한정보에 밝은 이 관리는 북한이 작년에 많은 미국학자 (대부분이 한국系 미국시민) 들의 북한방문을 초청한것으로보아 금년에 북한학자들도 美학술세미나에 다수 참석하려 할것으로보이며 그럴경우 美행정부가 비자발급을 거부하기는 매우 어려울것이라고 밝혔다.

북한이 미국학자들을 작년에 상당수초청한것은 북한의 선전을통해 한반도가 관심있는 미국학자들에 이미 널리 알려진 聯邦制문제에관해 새삼 겉으로 신축성 있는 얘기를해서 미국학계에 영향을주려는 계산인것같다. 북한은 미국학자들의 여론이 정부의 정책형성에 상당한 영향을준다는 것을 터득한것같다.

작년여름에 북한을 다녀온 한국계 한 미국학자는 「북한이 지금까지 줄곧 「하나의코리아」만 주장해와서 입장이 난처하나 체면만살려주면 미국과 한국이 통일에의 과정으로 내세워온 두개의 코리아」를 수락할 태세가 돼있음을 북한당국자들과의 대화에서 느낄수 있었다고 한 세미나에서 밝힌바있다.

美행정부의 북한문제 전문가에게 이 얘기를 했더니 그 관리는 그것이 학자들의 심리를 교묘히 사로잡는 방법이며 북한이 실제로는 그런 생각을 갖고 있지않은 것으로 판단한다고 말했다. 金日成이 말하는 이른바 「南韓革命」을 통해 북한을 지지하는 한국여론을 구축하고 그 여론위에 서는 정부와聯邦을 한다는것이지 북한과 사상과 체제가 다른 한국정부와 연방을 수립한다는것을 말하는것은 아니라고 북한문제를 담당한 이관리는 말했다.

물론 이 행정부관리의 의견과 다소 진보적인 학자들간에는 견해차가 있을것이다.

金日成은 최근 유고슬라비아 탄유그통신과의 회견에서 한반도가 高麗연방제 설치를 통해 재통일된다면 북한이선전폭적으로 한국정부를 비난할때쓰는 용어를 구사하면서 그런 지배체제는 남한에서소멸되고 「민주사회」가 이룩될것이라고 말했다.

이 「민주사회」 라는것은 이른바 「南韓革命」을 통해 북한을 지지하는 사회를 뜻하는것은 말할것도 없다.

북한이 주장하는 高麗聯邦이라는 것은 남북한 호혜평등과 현존하는 相異한 정치질서와 사회제도를 상호인정하는 토대위에서 점차적으로 통일을 이룩하자는 이번全대통령제안과는 차원이 다른것이 된다.

일본은 그들의 국가이익(경제)을 위해 또 그들의 안보를 위해 한반도가 분단되어 있기를 원하고 中蘇도 설령 북한체제아래 통일되더라도 통일한국은 현재보다 다루기 힘들어지며 中蘇는 각각 상대방의 주도아래 통일이되는것을 매우 꺼려 평화적이든 군사모험이든 한반도통일을 원치않는다는것이 미국학자들의 判斷이다.

4大強國중 그래도 통일에 다소 관심이 있다는 미국도 反蘇연합과 ……에 더중요한 다른 외교문제등으로 한반도 통일은 커녕 긴장완화를위한 외교노력마저 하지않고 있는 터에 全斗煥 대통령이 민족주의적 차원에서 통일문제를 종합적으로 제의한것은 한국사람들과 親韓적 서방 제3세계 사람들의 공감을 받게될 것이다.

【曺淳煥특파원】

日本의 반응

"자신감에 넘친 확고한決意

東北亞 安定위해 實現되길 기대"

『한반도의 평화와 안정이 일본의 평화와 안정에 직결된다』는 입장을 지키고있는 일본은 全斗煥 대통령이 1·12、6·5제의에 이어 22일 민주통일방안을 구체적으로 제시한 통일헌법제정을 통한 민주통일방안을 구체적으로 제시한것을 높이 평가하고 환영했다.

사꾸라우찌 (櫻內) 외상은 이날 全대통령의 제의가 나오자마자 즉각 이례적으로 성명을 발표하고 평화통일을 위한 지금까지의 제의보다 구체적이고 현실적인 내용을 담은 것으로 평가한다고 환영의 뜻을 표했다.

한국문제전문가인 慶應대학의 가미야 (神谷不二) 교수는 남북한주민의 의사를대변할 민족통일 협의회의에서 통일헌법을 기초하고 이에따른 민주선거를 통해 통일정부를 실현하려는 全대통령의 제의는 보다 현실적이며 보다 구체적인 획기적인 것이라고 지적했다.

일본의 학계와 언론계인사들은 남북한 당국의 최고책임자의 상호방문을 골자로한 1·12제의와 6·5제의를 북한이 계속 거부하고 있는 상태에서 한국정부가 현실에 알맞는 진전된 평화통일방안을 다시 제의한 것은 말할나위도 없이 국내외에 평화통일에 대한 확고한 결의를 재천명한것으로 받아 들이고 있다.

한국측이 평화통일방안에 대해 일관성있게 이니셔티브를 쥐고 계속 주도하고 있는 것은 한국정부가 안정을 되찾아 자신을 갖고 있는 증거라고 보고있다.

일본은 한국이 동서대결의 최전초기지로서 한국의 안정과 평화가 동북아의안정에긴요하다는 입장에서 全대통령이 제의한 평화통일방안이 실현되기를 기대하고 있다.

이런 의미에서 全대통령의 1·22제의는 북한이 내놓고 있는 고려연방제와는 달리진정한 평화통일의 의지가 담긴 구체적인 제의라고 조야를 가릴것없이 환영하고 있다.

81년10월 조선노동당 6차대회에서 북한은 고려연방제를 협의하는 전제조건으로▲주한미군의 철수와 ▲全대통령정부 교체를 들고나오고있는데 대해 일본정부는 전제조건을 전제로한 통일방안은 『하지 않겠다』는 것과 마찬가지라고 분석했다. 통일헌법에 따라 총선거에 의해 민주통일정부를 실현시키자는 全대통령의 1·22제의가 국제사회에서 더욱 구체적이고 현실적인 것으로 평가받고 있는 이유는 ▲우선 남북한 기본관계에 관한 잠정협정을 체결할것과 ▲서울과 평양에 상주대표부를 설치하자고 제의했다는 점이다.

북한이 또다시 이같은 현실적인 평화통일 방안에대해 거부한다면 북한은 평화통일에는 마음이 없고 무력통일에만 급급하다는것을 국제사회에서 백일하에 드러내놓는 결과를 낳게될것이라고 이곳전문가들은 분석하고있다.

【宋孝彬특파원】

◇1·22國政연설은 民主통일방안이라는 「통일章典」을 내외에 밝히고 3大否定的심리를 추방하는 의식개혁운동을 제창하는등 歷史性을 띠고 있다. 특히 이번 國政연설은 15년만에 국회에서 행해진 대통령의 새해연설이라는 점에서 국회活性化에 기여하는등 새정치풍토조성에도 큰 역할을 할것으로기대를 모으고있다.

統一意志 集大成한 勇斷

各政黨、支持성명

각정당은 22일 全斗煥대통령이 國政연설에서 밝힌 통일방안을 지지하는성명을 다음과같이 발표했다.

▲民正黨 辛卜玩 대변인=全대통령의 統一憲法제정제의는 민족자결원칙에 따라 민주적절차와 평화적방법으로 分斷조국의 통일을 이룩하려는 우리의 통일의지를 집대성한 구체적이고도 가장 현실적인 방안이며 민족통일의길에 新紀元을연 大勇斷으로서 온국민과함께 전폭적으로 환영하며 지지한다.

우리의 「1·12」 및 「6·5提議」에대해 무조건 거부태도를 보였던 北韓당국은민족의 양심으로 돌아가 통일헌법제정제의를 즉각 수락하여 그동안 일방적으로 중단시켰던 남북대화를 재개하고 조속한 시일내에 민족自害的인 非정상관계를 청산, 민족화합의 새역사창조에 同參할것을 엄숙히 촉구한다.

▲民韓黨 金珍培대변인=全대통령의 통일방안은 가장 현실적이고 실현가능한 제안으로서 民韓黨은 이를 전폭적으로 지지하고 北韓당국이 이에 적극적으로 호응하기를 촉구한다. 이 통일방안은 온민족의 성원을 받고 있을뿐만 아니라 세계의 모든나라에도 적절한 제안으로서 적극적인 호응을 받을 줄 믿는다.

▲국민당 李成一대변인=全대통령의 통일방안은 남북대치의 긴장과 분단의 비극을 시급히 해소하기를 바라는 6천만민족의 염원을 반영한 획기적인 제의로서 이를 전폭지지한다.

구체적이고 현실성있는 내용을 담고있는 이평화통일방안을 北韓측도 흔쾌히 받아들여 우리세대에 우리의 손으로 통일을 이루겠다는 장거를 역사에 기록하기를 강력히 촉구한다.

▲民權黨 蔡映錫대변인=우리민족염원인 국토및 민족통일을위하여 민족통일의 정당성에 입각하여 1·12제의보다 구체적이고도 적극적이며 진취적인 이번 제의를 국민들은 전폭적으로 지지할것임을 확신한다.

▲新政黨 李英根대변인=全대통령의 새통일안은 조국의 평화적통일을 앞당겨 성취할 수 있는 바람직한 방법이제시된것으로환영한다.

▲議政同友會 金順圭대변인=지난15년간 단절되었던 정부와 국회간의 해묵은갈등을 해소하고 全대통령이 올해 國政전반에 관한 國政연설을 국회에서 하게된것은 개방정치를 지향하는 현정부의 의지표명으로 진심으로 환영한다.

北傀에 聖業참여를 촉구

經濟界서 歡迎표명

경제계는 全대통령이 22일 국정연설에서 밝힌 『민족화합민주통일방안』은 민족통일을 앞당겨 이룩할수있는 가장 합리적이고 실현가능한 것으로 이를 전폭지지하고 환영했다.

경제계는 北韓당국은 이민주통일방안을 흔쾌히 받아들여 역사적인 統一聖業의 대화광장에 참여할것을 촉구하고 기업인은 우리경제의 성장발전에 더욱 힘쓰는것이 평화적 조국통일의 지름길임을 깊이 인식, 기업활동과 국력신장에 최선을 다할것을 다짐하는성명서를발표했다.

▲商議=全대통령의 統一憲法 제안은 교착상태에빠진 南北관계를 타개할 적극적이고 합리적인 의지를 내외에 표명한 것으로 상공인들은 이를 계기로 우리경제의 지속적인 성장발전에 더욱 힘쓰는 것이 평화통일의 길이 된다는 점을 깊이 인식、기업활동에 최선을 다할것을 다짐한다.

▲全經聯=가장합리적이고 구체적인 평화통일실천방안이다. 北韓당국은 배신적 허구통를 버리고 대화의광장에 응할 것을 촉구한다. 기업인은 국력신장에 더욱 정진할것을 다짐한다.

▲貿協=비극적인 南北분단의 역사에 종지부를 찍고 온민족의 염원인 평화통일을 앞당겨 이룩할수 있는 합리적이고 실현가능한 방안이다.

▲中小企協=가장 현실적인 제안으로 전폭적으로 지지하며 北韓당국은 민족적양심으로 복귀, 이번제안을 받아들여야한다.

社說

統一國家 구현의 大道

—全대통령 國政演說과 새對北提議 主眼點

새해의 國政方向과 施策大綱을 헤아리게 하고 특히 政府수립이후 가장 종합적인 統一方案을 제시한 가운데 22일 國會본회의에서 있은 全斗煥 대통령의 國政演說은 각계 국민에게 깊은 감명을 남긴것으로 평가된다.

이 경우 또 한가지 획기적인 것은 올해부터 대통령이 직접 國會에 나가 國政演說을 한다는 民主的慣例의 正常化이다. 너무나 당연한 일 같지만 구시대의 非正常的 狀況을 회고할적에 68년이후 行政府首班에 의한 國會에서의 國政演說은 代讀되거나 혹은 年頭記者會見등으로 대체되었던 것이다. 금년들어 15년만에 正常化방향의 改革이 이루어진 셈이다. 民意를 收斂하는 국민대표기구에 대한 존중을 통해 立法府와 行政府간의 「同伴者관계」를 설정함으로써 民主主義의 土着化에 이바지하려는 뜻이 깃들여진 것으로 긍정된다.

총체적으로 이번 國政演說의 基調는 제5공화국이 出帆한 지난 1년동안에 다져진 安定기반위에 강력한 改革意志를 담은 것이 특징적이다. 동시에 구시대처럼 권위주의나 자화자찬에 흐르지않고 일부 잘못된 문제점을 솔직이 분석, 省察한 연장선에 進取的 氣像을 부각시켰다. 국민과 더불어 國政을 함께걱정하고 폭넓은 參與를 일깨우려는 뜻으로 풀이된다.

이번 國政演說에서 가장 두드러진 대목 중의 하나는 앞서 1·12提議와 6·5提議를 제시한바있는 全대통령이 「南北韓當局 최고책임자會談」이 실현될 경우 제시하려고 구상했던 統一方案」을 北韓當局과 전세계앞에 천명한 획기적 발표이다.

北韓측 선뜻 呼應해야 統一憲法 제정 勇斷에

그 내용은 우리時代의 으뜸가는 民族史的課題인 平和的統一을 이룩하기 위한 方法論과 接近過程 그리고 統一祖國의 未來像까지를 포함한 綜合的이고 合理的인 構想體系로서 특기할 바이다.

우선 全대통령은 祖國統一이 어디까지나 「民族自決의 원칙에 의거하여 겨레 전체의 自由意思가 반영되는 民主的 節次와 平和的 方法으로 성취되어야한다」는 확신에 입각하여, 종전에 北韓의 특정집단이 추구해오던 일방적 고집이라든지 「獨占的, 排他的 主導」 내지 「폭력혁명」등을 노리는 시도를 물리쳤다. 구체적 方法論으로 쌍방 주민의 뜻을 대변하는 南北代表로 가칭 「民族統一協議會議」를 구성하여 「統一民主共和國」을 실현하기 위한 統一憲法을 起草」하자는것이다. 이어 자유로운 國民投票로 統一憲法을 확정, 공포한 다음 總選擧를 실시하여 統一國會와 統一政府를 구성하자고 하였다.

이는 民族和合과 韓半島平和를 염원하는 우리 겨레와 국제여론이 한결같이 납득하고 지지할수있는 가장合理的이고 명료한 方案이다. 北韓측의 「他意있는 일방적 高姿勢에 보는바와 같은 소위 「前提條件」 요구라든지「聯邦制」니 「지역자치제」 「상설위원회」 그리고 「통일촉진대회」등 부질없이 복잡하고 함정이 깔린 非合理的인 표방과는 전혀판이한 공정한 내용이다.

한편 「統一」을 이룩할때까지의 實踐的조치」로서 全대통령은 「南北韓 基本관계에 관한 暫定協定」 체결을 제의하였다. 이에 담겨질 바람직한 合意事項으로는 ①互惠平等 ②武力·暴力·威脅의止揚 ③內政不干涉 ④현존 休戰體制의 유지와 軍事的對峙상태의해소조치협의 ⑤상호간의 交流·協力·開放추진 ⑥완전統一까지의 쌍방國際條約및 協定에대한 존중 ⑦서울과 평양에 걸친 常駐連絡代表部 설치가 제의된것이다.

이는 8·15이후 한世代이상에 이르는 국민각계의 진지한 平和統一接近구상을 集大成하고 구체적으로 발전시킨 내용이다. 北韓측도 先入見없이 객관적으로 본다면 어느 항목도 民族的見地에서 마다할바 아닌것이다.

나아가서 全대통령은 이상의 모든 문제를 허심탄회하게 협의하기 위하여 北韓측이 하루속히 南北韓當局 최고책임자간의 會談에 호응할것을촉구하였다. 이를 위해 南北쌍방의 高位代表團이 자리를 같이하는 豫備會談의 조속한 개최를 제의한 것이다. 책임있는 南北對話의 무조건再開를바라는 온 겨레의 念願과 平和愛好 國際社會의 관측期待에 비추어 北韓당국의 주저없는 호응이 거듭 촉구되는바이다. 祖國統一은 오직 民族和合의求心作用을 통해서만 이루어질수 있는 것이다.

全대통령의 이번 國政演說은 統一祖國의 未來像에 관하여 「民族·民主·自由·福祉의 理想을 추구하는 統一民主共和國」 수립을 고무적으로 내다보게 하였다. 우리는 동일한 民族이기에 統一을 염원하는 것이며 따라서 統一祖國이 民族史的 主體意識에입각해야할것은 너무나 自明한 이치이다. 民主·自由·福祉는 世界史的 進運에 부합되는 동시에 우리 겨레의 누구도 마다하지못할 國家的課題임이 명백하다.

그릇된3大心理 추방과 政治近代化의 指標추구

全대통령은 지난 한해의 成果를 요약한데 이어 「우리의 잘못,우리의·문제점」으로서 유난히 세가지 것을 지적,그 시정을 위한 「汎國民的인 努力」을 호소하였다. 첫째로 우리社會의 각分野와 各成員 속에 아직도 「內在된 腐敗心理」를 들었고 그 추방을 강조하되 「깨끗한 政治야말로 제일중요한 열쇠」임을 옳게 지적한 것이다.

「윗물이 맑아야 아랫물도 맑다」는 속담도 상기되려니와 政治는 비록 모든것이 아니라도 모든것의 길마다에 있는 만큼 「깨끗한 政黨, 깨끗한 政府」와 더불어 「깨끗한 國會」의지향을 다짐한것은 십분 동감되는 바이다.

둘째로 만성적인 「인플레이션 心理」의 추방을 力說하였다. 「無節制, 浪費, 그리고 奢侈」풍조를 지적했으며 經濟의 구조적 모순을 걱정한 것이다. 셋째로는 우리 주변의 도처에 「內在된 無秩序心理」의 추방을 「意識改革운동」의 次元에서 적극 전개해야 겠다는 當爲性을 제시하였다.

그러한 3大 否定的心理의 추방에 온 국민의 總參與가 호소되었음을 본다. 우리는 그 취지에 적극 찬동하는 동시에 원래 「意識改革」이란 社會的存在로서 국민이 적응해야하는 「環境改善」과 병행하여 추진될때 효과적임을 생각하게된다.

全대통령은 82년도 國政에 임하는 前向的인 포부를 分野별로 천명함에 있어 우선 「政治近代化」를 강조하였다. 그 두가지 기본적인 요소로서 ①民主政治의 기능과 역할에 대한 명확한 인식②政治人들의 責任感을 들었다.

民主政治는 「국민이 주인이 되는政治」이기 때문에 권력濫用이라든지特權의식이 배제되어야 한다는것이다. 그리고 국민의 政治的意思를 院內에 收斂해야할 政治人의 책임에 붙여 「一方獨走, 他方疎外」현상을 엄계하였는데 올바른 狀況인식의 피력이라고 보겠다. 黨政관계 與野관계에서도 진일보 확인되기바란다.

全대통령이 우리外交의 궁극적 목표를 긴장완화와 平和的統一 접근에 설정한것은 民族的, 國際的인 책임의식을 아울러 감안한 高次元의 指標인 것이다. 國政演說은 또 國防力·防衛體制의 強化에 관하여 그 目的設定의 次元을 높이면서 安全과 平和를 위한 戰爭抑制力의 믿음직한 가다듬음을 강조하였다.

主人意識 드높이며 同參의 熱情보이자

이어 새해國政의 중요한 關心事인 經濟政策의 기본방향을 천명하였다. 安定基調위에 「제2 跳躍」을 기약하는 착실하고 강력한 意志力을 엿볼수 있게한다. 政府와 企業과 勤勞者의三位一體노력을 강조하면서 전국민이經濟常識으로 무장한 「經濟人」이 되어줄것을 호소한 내용이 인상적이다.

敎育文化부문에서는 당면과제로서 敎職風土의 개선, 勉學터전의 정화, 그리고 새歷史창조를 지향하는 主人意識의 함양에 力點이 설정되었다. 그밖에 새마을운동과 正義社會구현을위한 淨化운동의 지속적인 新局面개척노력을 내다보게 한것이다.

끝으로 全대통령은 民主福祉국가건설과 統一祖國 성취를위한 온 국민의 「정성어린 同參」을 호소하였다. 이 同參은 곧 主人意識에 연결되며 自由와 責任을 아울러 다짐하는데서 커다란 結集力을 과시할수 있을것으로 믿는다. 國政에 難關은 부수되게 마련이라지만 국민和合만 이루어진다면 그 克服은 그다지 어렵지 않을것으로 내다보인다.

全대통령、70분간에걸친 國政연설서 5차례나 拍手받아

政局往來

◆肅然한 분위기서진지하게 傾聽

全斗煥 대통령의 82년도 國政연설이 있었던 22일의 국회본회의장은 「획기적」이고도 「進一步」한 統一방안이 제의되는 가운데 15년만에 復活된 국회서의 國政연설때문인듯 차분하면서도 생동감이 넘치는 분위기 속에서 1시간40분동안 진행됐다.

全대통령은 이날하오 2시30분께 丁來赫국회의장과 禹炳奎국회사무총장의 안내를 받으며 본회의장에 입장, 기립박수를하는 與野의원들에게 손을들어 답례를한뒤 곧바로 연설을 시작.

全대통령은 시종 차분한 목소리로 70분간에 걸쳐 원고지 1백여장분의 연설문을 물한모금 마시지않은채 읽어내려 갔는데, 사정화운동과 관련, 「지난 한햇동안 적지않은 성과를 거둔 공로와 영광은 땀흘려 애써온 전국민과 의원여러분에게 돌리고자 한다」는 대목에서 첫 박수가 터져나온 등 모두 5차례의 박수가 나왔다.

특히 연설의 하이라이트가 된 統一방안에 관한 대목에서 본회의장 분위기가 한결 숙연한채 全대통령의 「語調」는 어느 대목보다 높아졌는데 『평화통일을 성취하는 가장 합리적인 길은 南北간에 민족적 화합을 이룩하여 민족전체의 통일의지를 한데 모아 통일헌법을 채택하고 그 헌법에 따라 통일국가를 완성시키는 것』이라는 대목에서는 우뢰같은 박수가 1분가까이 계속되기도. 全대통령이 연설을 하는동안 與野의원들은 미리 배포된 油印物을 따라 읽기도 했으며 상당수의원들은 연설문에 줄을 쳐가며 메모를하는등 진지하게 傾聽했다.

이날 본회의장 국무위원석 앞자리에는 俞泰興대법원장、劉彰順국무총리서리、李淡炫감사원장이 나란히 자리를 잡았고 뒷자리에는 全국무위원이、방청석에는 南悳祐、朴忠勳前국무총리、白斗鎭、李英俊前대법원장、閔復基、尹致暎、李淑鍾씨등 16人의 國政자문위원、金鍾哲국민당총재、金義澤民權黨총재등 外정당대표、合參의장、3軍참모총장、韓美연합사령관등 군장성、駐韓외교사절등 각계인사 3백여명이 자리를 잡았다.

특히 이날 회의는 현장에서 TV와 라디오로 전국에 중계방송 됐는데 AP、UPI등 통신과 워싱턴포스트紙등 美國및 日本기자들이 열심히 취재를 했다.

한편 全대통령은 이날 연설이 끝난뒤 의사당안에있는 대통령실에서 국회및 與野간부들과 약40분간 환담.

이자리에는 丁의장、蔡汶植·金殷夏부의장、民正黨의 李載瀅대표위원 權正達사무총장、李鍾贊총무、民韓黨의 柳致松총재、高在淸총무、국민당의 金鍾哲총재、李東鎭총무、禹炳奎국회사무총장등이 참석했다.

◆뭔가있을것이라는 기대속에 登院

22일하오 대통령의 國政연설을 듣기위해 議事堂에 몰려든 의원들은 마치 방학중에 소집된 學童들처럼 서로 반가운 얼굴로 못다한 새해인사를 나누느라, 부산하면서도 『대통령의 國政연설중에 무언가 큰것이있다는데 그게 무엇이냐』고 궁금과 기대속에 개회를 기다렸다.

하오2시정각 丁來赫의장이 개회를 선언한뒤 國民儀禮에 이어 丁의장이 7분동안의 짤막한 개회사를 하는것으로 개회식은 단12분으로끝났다. 丁의장은 약간 흥분감마저도는 본회의장 의석을 향해 『희망찬 새해를 맞이하여 의욕과 활기에 넘치는 여러분의 모습을 대하게 되니 기쁜마음 금할길이 없다』고 인사를 한뒤 『이번 임시국회에서는 대통령각하께서 國政의 방향을 소상하게 밝혀주는 기회를 갖게되었다』고 이번 국회의 중요성을 새삼 강조하기도 했다.

丁의장은 개회식이 끝난뒤 俞泰興대법원장、劉彰順국무총리등과함께 일단 퇴장했다가 약10분뒤 다시들어와 제1차본회의 개회를 선언하고 會期를 결정한뒤 全斗煥대통령의 國政연설을 豫告하면서 『全대통령이 입장할때 기립박수로 환영해주시고 연설도중에도 박수를 보내달라』고 당부한뒤 『잠깐만 기다려달라』는 말을 남기고 禹炳奎사무총장과 함께 全대통령을 맞이 위해 본회의장을 떠났다.

◆1·22國政연설에 與·野모두환영

全斗煥대통령의 국회 年頭國政연설과 國政연설에서 제시한 統一憲法등 民主통일방안에대해 각정당은 모두 異口同聲으로 환영과 만족을 표시했다.

李載瀅民正黨 대표위원은 『정당정치를 進一步시키는 잘된일』이라고 말하고 『총재의 그런의지에 부응할수 있도록 民正黨이 조속히 태세를 갖춰야할것』이라고 論評.

그는 또 民主통일방안에 대해 평을 요구받자 『큰바람이 불때작은바람은 가만히있는법』이라고 辭讓하면서 『다른 공산국가는 모두 공산주의를 비틀어서 이용하고있는데 北韓만 유독 그렇지 못한것같다』라고 간접 寸評했다.

鄭男의원(民正)은 『쌍방에 연락대표부를 두자는 제안이 특이한 것으로본다』며 『서로의 현실을 인정하는 바탕에서 통일을 지향한다는면에서 국제무대에서 크게 주의를 끌것으로본다』고 전망.

民韓黨의 孫世一의원은 『대통령의 국회연설은 새정치풍토정립에관례를 만들었다는점에서 바람직하다』면서 『이번 기회에 야당총재의 新年政治에 대한 연설기회가 주어졌으면하는아쉬움이있다』고 말했다.

民韓黨의 李義永·徐淸一의원등은 『民韓黨이 주장해왔던 自主民主평화적 통일안과 脈을 같이하는 進一步한 제의』라고 말하고 특히 『의 실현을 위한 전제조건으로 비정치적인 교류제의는 획기적』이라고 환영.

또 국민당의 尹錫民부총재는 『통일에 관한 거의 완벽한 방안』이라고 말했고 申詰均사무총장은 『특히 경제정책에 대해 국민의 기대와 관심이 높을것』이라고 소감을 피력했으며 黃明秀議政同友會회장은『대통령의 연설중 南北관계가 가장 주목되나 北韓측에서 수락하지 않을경우의 대비책도 미리 강구되어야 할것이다』、高貞勳民社黨당수는 앞으로 정당차원의 외교를 통해 對北제의를 널리 알리도록 하겠다』고 말했다.

진짜 일본음식
스시, 스끼야끼, 뎀부라등등
MASA
JAPANESE RESTAURANT
195 RICHMOND ST. W. (at Simcoe)
TORONTO
977-9519

Pendex Business Machines Ltd.
1436 QUEEN ST. W. (& LANSDOWNE) TORONTO
Tel. 532-0111 Res. 259-5820

5주년 기념 세일
⊙전자 CASH REGISTER
⊙각종 전기전자 계산기
⊙각종타자기
⊙금고, 책상, 케비넷
김 성 수
교포경력(TORONTO 15년 경력)
분납가능

Grant Brown
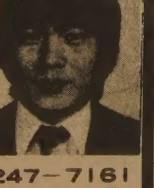
쎄일즈·매스터
이 한 구
각종 웨곤(WAGON)
CADILLAC, PONTIAC
BUICK, GMC VAN,
J2000.
1575 WESTON RD. B) 247-7161
WESTON, ONT. R) 977-2731

BIG SEVEN무역선물센타
(구 아세아선물센타)
●우황청심환, 녹용등
●각종 귀국선물 염가봉사
678 BLOOR ST. W. (고려식품 옆)
☎: 533-7966 김 영 철

거구장
회갑, 생일잔치, 동창회및 각종 피로연
예약 환영.
영업시간 : 매일 오전11시~새벽2시
금, 토 : 오후8시30분~새벽2시
: 오후8시30분~새벽1시
5BETHRIDGE RD. ETOBICOKE
☎: 742-1818

MODERN FURNITURE
ecosys
왜 에코시스 가구가 인기 있을까요?
◆그것은 최고급회사 제품들로서 물건이 특이하고
◆일반 가구점에서 볼수없는 차원높은 가구들이고
◆양심적으로 거래하며
◆사신후에 문제점을 책임지고
◆교포들 에게는 특별염가로 제공하기 때문입니다.
2360 YONGE ST. TOR. (In Yonge-Eglinton Centre)
TEL. 486-0397 김만구

KAWAI 피아노
●KAWAI 피아노는 세계에서 가장큰 회사 중의 하나입니다.
●KAWAI 피아노는 일본 정부에서 그 품질을 보증하는 우수한 피아노 입니다.
●KAWAI 피아노는 캐나다에서 가장 많이 팔리고 있읍니다.
●HILLCREST MALL ☎: 883-9407
●MARKHAM PLACE ☎: 881-8211
대표 : 윤호섭
세일즈 매니저 : 알렌

JAGUAR 종합보험
＊저렴한 염가로 여러분께 봉사함.
＊자동차보험.
＊비지네스 보험.
＊집보험.
＊생명, 상해보험, 등
1033 PAPE AVE.
전화 : 425-5656(Miss. 정)

物價安定 확고한 決意

全대통령 國政연설經濟부문

市場經濟 창달·對外開放 과감히

全斗煥 대통령의 國政연설에 담긴 새해 우리경제의 운용방향은 물가安定우선의 확고한 決意, 시장경제의 창달과 對外開放정책의 과감한 추진, 그동안의 성장優先정책으로 소외된 국민福祉부문에의 깊은 배려등으로 특징지어진다. 全대통령은 23일 누적된 물가의 오름세야말로 근로자와 농민등 대다수국민에게 가장 무서운 敵이며 당면한 輸出증진과 경기회복에도 가장 큰 제약요인이 되어왔다고 강조, 『무슨일이 있어도 물가오름세만은 반드시 저지하고야 말겠다는것을 경제시책중 가장 으뜸가는 과제로 추진해왔으며 앞으로도 이를 계속 줄기차게 추구할 방침』이라고 분명히 천명했다.

세계交易量 늘어날展望 올輸出目標 달성무난

정부過保護지양 企業체질改善도

시장경제질서의 정착을 통한 경제운용의 효율화를 강조하며 특히 『수입자유화를 포함한 對外開放정책을 더욱 과감히 추진하겠다』고 全대통령이 직접 강조했던것은 우리경제의 급속한 國際化추이를 예견한것 뿐아니라 그동안 정부의 過保護에 安住해온 국내기업에 큰 체질改善의 계기가 될 것으로 보인다.

또 지금까지 成長優先정책의 부작용에대한 反省이 강조되고 그늘진 국민福祉부문에 깊은 배려가 담긴것도 새로운 정책전환으로 지적된다. 全대통령은 당초

물가안정 이 금년도경제운용계획에서 제시한 물가상승률10~14%보다 더욱 의욕적인 10%선이하의 안정전망을 제시, 특히 안정을위한 財政赤字축소와 안정통화공급의 決意를 강조. 지난해 일반회계 4천1백억, 糧特과 조달기금에서 3천6백억원 등 모두7천7백억원에 달했던 재정적자를 금년에는 절반이하인 3천억원수준으로 축소한다는것이 정부의 방침이다.

경제기획원은 財政적자축소만 全대통령의 강경한뜻에 따라 당초경제성장률 8%를 전제로 편성된 올해예산이 약2천억원의 세입결함요인을 안고있다고보고 최근의 예산改革작업과관련, 경상행정비와 不要不急한 재정사업등을 과감히줄여 일반會計예산의 균형은 꼭지켜나갈계획. 통화관리도 총통화증가율20~22%범위내에서 자금을 공급하되 신축적으로 운영하겠다는 방침을 천명했다. 재무부는 특히 통화신용정책을펴가는데있어 종래의 제1금융원위주에서 벗어나 제1금융원과 단자 보험 증권등 제2금융권을 효과적으로 연결해서 자금의 수요공급을 조정하겠다는것이다. 또한 통화관리를 공개시장조작등 간접규제방식으로 이끌어가기때문에 제2금융권의 금리도가급적 公金利와 큰격차가 나지않도록 유도할 방침이다.

고용 매년40만명이상 늘어나는 신규취업인구의흡수등 失業해소대책도 기본적으로 경제의안정기반을해치지않는것을 전제로 인플레우려가있는 경기자극대신 물가의 우선안정을통한 실질소득의 증가가 구매력화됨으로써 경기나 성장여건이 조성될수있도록 하겠다는뜻을 분명히했다. 경기에대한 보완책은 영세계층에 勞賃을살포하고 수입유발없이 경기를자극할수있도록 올해公共財政사업의 61·3%를 1·4분기중에 조기發注한다는것과 통화공급을 계절에따라 신축성있게운용한다는것. 全대통령은 국제경기의 회복과함께 금년도 경제성장률은 7%를 웃돌고 실업률도 작년의 4·8%보다는 개선될수있다고 전망했다.

수출 금년도 수출목표는 2백47억달러. 81년의 수출실적 2백10억달러보다 17%가 늘어났다. 연두교서는 세계교역량 증대에따라 금년도 수출목표달성은 무난할 것으로 보고 수출을 지렛대로 하여 企業의 가동률제고, 생산원가절감, 재무구조개선을 이룩하겠다고 천명했다.

시장經濟창달 특히 세계적인 보호주의화추세에 대응해서 수출제품의 고급화정책을 추진키로 하고 세제·금융지원을 통해 기술혁신과 고급인력개발에 대한 투자를 촉진한다.

隨意계약品目 6백개로 擴大

상공부는 중소기업제품의 구매를 촉진시키기위해 금년도 政府및 公共機關이 수의계약으로 中小企業協同組合과 계약을 체결할수있는 품목을 지난해의 5백26개품목에서 6백개품목으로 확대하고 組合數도 43개組合에서 47개組合으로 늘렸다.

波戒嚴軍 原隊복귀시작

西獨소식통 政治事態는 아직혼돈

【본·바르샤바21日UPI·AP=聯合】폴란드수상 보이체흐·야루젤스키는 폴란드사태를 강력히 장악하고 있으며 계엄군이 부대로 복귀하고 있다고 서독정보소식통이 21일말했다.

이소식통은 그러나 폴란드 정치사태는 아직도 혼돈속에 있으며 계엄령이 조속히 해결될것 같지는 않다고 말했다.

소식통들은 폴란드 계엄군의 원대복귀가 2주전부터 시작되었으며 이는 수상 야루젤스키가 사태장악을 충분히 자신하고 있음을 시사하는것이나 현재의 사태평온이 새로운 폭풍우의 재발 가능성을 배제하는것은 아니라고 말했다.

◇鐵道파업으로 말타고出勤 기관사들의 철도파업으로 21일 런던통근열차들의 운행이 중단되자 모에 정장을한 신사가 말을 타고 런던시내로 출근하고있다. 【런던21日AP電=聯合】

南北韓 統一方案비교

—平壤측이 지금까지 내놓은 虛構性을 알아보면

全斗煥 대통령이 國政연설에서 밝힌 民族統一민주공화국수립을 위한 통일방안은 北傀가 僞裝선전용으로 내세운 소위 高麗民主聯邦制案과는 내용과 성실성에 있어 판이하다.

◇南北雙方 統一方案

구분	民族統一民主共和國수립案	高麗民主聯邦制案
基本構想	▲民意를 대표하는 남북대표로「민족통일협의회의」구성	▲南北대표및 海外동포 대표로「최고민족연방회의」구성
	▲「民統協」이 통일헌법을 기초, 이를 국민투표로 확정하고 총선거에 의한 통일국회와 통일정부 구성	▲「최고민족연방회의」가「연방상설위」를 조직, 남북지역정부 지도
통일실천방법	▲「南北韓기본관계 잠정협정」체결을 통해 남북간의 신뢰를 회복하고 긴장을 완화	▲대한민국 정부를 제외하고 남북정당 사회단체와 해외동포대표로「민족통일촉진대회」를 소집하자고 주장, 반한통일전선 형성을 기도
	▲민족和合 실현으로 민주적통일달성	▲駐韓美軍철수 실현하고 현정부 타도후「聯共—合作」달성

統一憲法의 공동제정을 통해 南北통일을 추구하는 제5공화국의 통일방안이 민족사적 正統性에 입각, 통일민주공화국이라는 統一像을 지향하고 있는데비해 북한의 통일방안은「聯邦制」라는 이름아래 2개의「지역정부」존속을 의미하는 未完成型통일을 표방하고 있다.

또 우리의통일방안은 民主的절차와 평화적방법에 의해 民族·民主·自由·福祉의 이상을 추구하는데반해 북한의 「聯邦案」은 단일국가로 통일을 실현하려는것이 아니고 이를 빙자한 駐韓미군철수와 대한민국정부타도등 부당하고 일방적인 전제조건을 강요, 적화통일을 獲고있는 것이다. 北韓의 연방제통일방안은 이같은 전제조건의 강요를통해 우선 대한민국의 반공체제를「聯共」체제로 變質시키고 공산당 主導下의「合作」으로 민족의 자유와 평화·번영을 말살하려는 의도를 감추고 있는 것이다.

南北韓의 통일실현방법을 비교해보면 우리의방안이▲

서울

民族·民主·自由·福祉 추구

國民투표로 統一憲法확정해 政府구성

平壤

聯邦制는 「合作」노린 戰略

「聯共」으로 變質시켜 赤化統一이 속셈

民族통일협의회에서의 통일헌법초안마련▲국민투표에의한 통일헌법의 확정▲이 헌법에 의한 총선거▲총선거에 의한 통일국회, 통일정부의 구성등 투표와 선거라는 민주적절차를 제시하고 있는데 비해 그들의 방안은「최고민족연방회의」,「연방상설위원회」등「연방기구」에 대해서는 구체적인 구성방법 ... 〔河長春기자〕

歷代南北韓 주요提議내용

▲48·4·30=북한측, 南北 諸政黨사회단체 연석회의의 공동성명, 外軍철수후 全朝鮮 정치회의 소집, 임시정부수립 제의。
▲48·6·12=한국, 제헌국회결의, 북한지역에서 인구비례로 總選擧실시, 한국국회와 합류。
▲50·6·19=북한측, 최고인민회의 상임위 한국국회에제안, 통일실현위해 단일입법기관구성。
▲53·11·23=한국, 李 대통령 성명, 북한만의 단독선거로 한국국회殘餘議席보충。
▲54·4·27=북한측, 제네바회의의南日외상제안, 통일정부 형성을위한 총선거。
▲54·5·22=한국, 제네바회의 卞榮泰외무부장관 제안, 유엔감시하의 자유총선거。
▲55·8·15=북한측, 金日成 8·15해방10주년연설위한 국제회의소집, 武力불행사협정체결。
▲57·9·10=한국, 국회결의통일방안, 유엔감시하 북한지역 총선, 한국 유엔가입。
▲57·9·20=북한측, 최고인민회의 2기 1차회의 金日成연설。全외국군대철수, 쌍방군대 각10만 또는 그이하로 축소, 남북간통행, 자유왕래, 통신, 문화교류。
▲60·8·14=북한측, 8·15해방15주년 金日成 연설, 南北聯邦制실시。
▲60·8·27=한국, 張勉총리 시정연설, 유엔감시하 남북총선거。
▲60·11·2=한국, 5대국회결의통일방안, 유엔감시하 한국헌법절차에따라 인구비례 남북총선거。
▲70·8·15=한국朴 대통령 8·15경축사, 南北韓 선의의 경쟁촉구, 북괴의 赤化통일 폭력혁명노선포기선언촉구, 人爲的 장벽의 단계적제거위한 현실적방안제시용의, 유엔한국문제토의 북한참가 불반대。
▲71·8·12=한국, 崔斗善韓赤총재성명, 離散가족찾기운동제의。
▲73·4·5=북한측, 최고인민회의 5기2차회의, 金一보고, 南北평화협정체결。
▲73·6·23=한국, 朴 대통령특별담화, 평화통일 외교정책 선언。
▲73·8·28=북한측, 金英柱 平壤측조절위원장 성명, 남북조절위 중단선언。
▲74·1·18=한국, 朴 대통령연두기자회견, 상호 不可侵협정 체결。
▲74·8·15=한국, 朴 대통령 8·15경축사, 평화통일 3대원칙。
▲77·1·12=한국, 朴 대통령연두회견, 식량원조제의。
▲77·1·25=북한측, 諸정당 사회단체 연석회의의 편지, 남북정치협상회의소집 주장。
▲77·8·15=한국, 朴 대통령 8·15경축사, 자유총선거, 대화로서 상호 신뢰회복。
▲78·1·18=한국, 朴 대통령연두기자회견, 무조건 남북대화 再開。
▲78·6·23=한국, 朴대통령특별담화 남북간 경제협력촉진을 위한 경제협력기구 구성제의。
▲78·9·9=북한측, 북괴 政權수립30주년 金日成보고 민족분열정책을 통일정책으로, 반공정책을聯共정책으로 변경주장。
▲79·1·19=한국, 朴대통령 연두회견, 어떤시기, 어떤장소, 어떤수준에서든지 남북한당국의 직접회담제의。
▲79·7·1=한국, 韓美공동성명 3당국회의 제의。
▲80·1·18=한국, 崔圭夏대통령 연두회견 평화정착과 대화를 통한 통일노력다짐。
▲81·1·12=한국, 全斗煥 대통령 연두시정연설 남북한당국 최고책임자 상호방문 제의。
▲81·6·5=한국, 全斗煥 대통령의 平和자문회의 개식사 남북한당국 최고책임자회담 제의。

人事異動

內務部 ▲釜山市살림국장 ...

海外걸작漫畵

『강도가 아니면 어젯밤 파티에서 처진 사람 이겠지。』
"It's either a burglar or a leftover from last night's party."

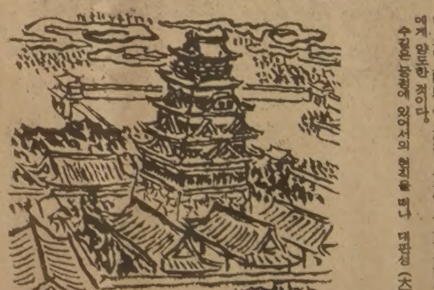

流星의 賦

風雅와 策謀 ㉑

<290>

李炳注作
李友範畵

신년특별봉사

*A. CLASS LICENCE BODY MAN
*A. CLASS LICENCE PAINTER
*GUARANTEE WORKMAN SHIP
*사고후 보험처리
*OVEN BAKED FINISH
*COMPLETE BODY WORK
*TOWING써비스
*수리중 차대여

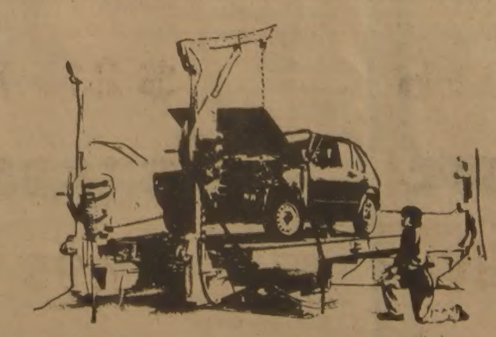

● 교민 여러분께 개업특별 써비스
● 유능한기술과 철저한 신용으로 봉사
● 수리후 문제점에 대한 책임보증

이 영 두　　이 건 학

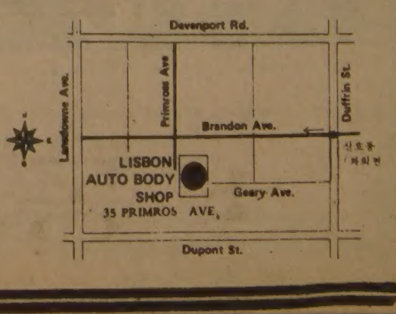

LISBON Auto Collision Inc.

주소 : 35 PRIMROSE AVE. TORONTO M6H 3V1
전화 : 533—8507, 533—8508(B), 439—6548, 266—8925(R)

LISBON AUTO COLLISION INC.

◇여자 3천m서 대회신기록을 세운 이경자(뒤)와 이연주의 力走。

한국팀 男女 4強 진입

西獨오픈卓球

中共안나와 團體戰서 우승예상

【킬(西獨)21日AP聯合=特約】 제30회 西獨오픈 탁구대회가 21일(이하한국시간) 개막、한국남녀대표팀이 모두 단체전 4強대열에 올랐다。 최강 中共을제외한 25개국 1백50여명의 선수가 참가한 이대회서 한국남자팀은 네덜란드와 프랑스를、한국 여자팀은 西獨B팀과 체코를꺾고 준준결승전에 진출했다。

남자팀은 23일 유고와、여자팀은 스웨덴과 각각준결승전을 갖는다。중공의 불참으로한국은 남녀단체전에서 모두 우승이 기대되고있다。

한국여자팀은 지난해말스칸디나비아 오픈서 3-1로 패했던 체코와 준준결승서 대결、첫단식에서 安海淑이 하라코바에 21-13、21-18로、제2단식서 金貞美가 울리코바에 22-20、21-15로、복식에서 安海淑·黃男淑조가 울리코바·하라코바조에 21-17、21-14로 이겨 3-0의 스트레이트勝을 거두었다。

◇첫날전적

▲남자단체 준준결승

한국	3-1	프랑스
유고	3-0	헝가리
일본	3-1	영국
스웨덴	3-2	서독B

▲여자단체 준준결승

한국	3-0	체코
스웨덴	3-0	루마니아
영국	3-0	일본
핀란드	3-2	유고

大會新만 1개

世界J氷上선발 李京子 3千m서

82년도 전국남녀 주니어빙상선수권 대회겸、세계남녀 주니어 선수권대회파견 선발전이 대회신기록 1개만이작성된 가운데 22일 태릉국제스케이트장에서 폐막됐다。

이날 여자3천m에 출전한 李京子(일동종고)는 지난해 李聖愛가 세웠던 기록을 5초62앞당긴 4분57초95로 대회신기록을 작성했다。

그러나 李京子는 여자종합서 1백89·748을 기록한 李連珠(유봉여고)에 이어 1백90·286으로 2위에머물렀다。

남자종합서는 裵基兌(서울고)가 1백77·633점으로 1위를 차지했다。

◇최종일전적(종목별1위)

▲남자1천5백m=裵基兌(서울고)2분9초40 ▲남자5천m=裵基兌 7분51초85 ▲여자1천m=李連珠(유봉여고)1분30초40 ▲여자3천m=李京子(일동종고)4분57초95(대회신)(종전5분3초57) ▲남자종합=①裵基兌 177·633점 ②金炯元(경기고)180·620 ③黃炯煥(의정부고)182·526점 ▲여자종합=①李連珠189·748 ②李京子190·286 ③金英玉(송의여중)196·059

구독신청 배달사고 533-2861

釜山에 美式축구 熱氣

釜山·東亞·海洋·産業大서 팀育成

慶南으로 波及 팬늘어

서울의 일부대학에서 단순한 교내스포츠·서클용으로 이용되어온 美式축구가 지난해부터 釜山서 활기를 띠기 시작하면서 국내의새로운 대학스포츠로 기틀을 다져가고 있다。

지난해 1월 7개팀(서울3、釜山4)이 참가한 가운데 釜山서열린 첫대회를 시작으로 지난12일부터 연6일간 九德경기장서 9개팀(서울5、釜山4)이 벌인 제2회대회는 이같은 사실을 잘 입증해주었다。

특히 이번대회에서 선수들은 승부를 초월、젊은패기와 협동심、힘과技를 유감없이 발휘함으로써 美式축구가 멀지않아 국내서도 각광받을수 있는 가능성을 보여주었다。

이처럼 美式축구의 열기가 釜山에서 일기시작한것은 釜山출신 젊은 애호가들의 건실적인 노력과 집념의 결실이다。

釜山市 美式축구협회 姜聖奉회장(35)과 李銓濟초대전무(35·日本유학중)등 서울大선수출신들이 중심이 되어 지난76년 東亞大생들에게 美式축구를 처음 지도한것이 시발이되어 79년에는 釜山大도 팀을 구성하게 되었다。

장비지원과 기술지도등으로 팀저변확대에 전력을 쏟아온 이들은 80년3월海洋大와 釜山産業大팀 조직도 실현되자 이들 4팀을 더욱 육성시키기위한 경기단체를 구성하기에 이르렀다。 이들은 협회결성과 함께 釜山市 춘·추리그전(4팀)과 전국동계선수권대회등 사업계획을 수립하고 월간회보 발간、룰북 제작등 미보급종목 개척을 활발히 전개했다。

협회는 또 嶺南지방의 각 대학에 美式축구를 보급육성하기위해 지난16일 九德경기장에서 嶺南大팀에 헬미트·어깨받이등 선수장비10벌(3백만원상당)을 기증하는 한편 釜山東義大와 水産大팀의 신설도 적극 추진중이다。

뿐만아니라 협회는 현재 日本關西지방 대학팀과의 정기교환전과 기술교류·장비구입등도 적극 추진하고 있으며 釜山시내 대학선수 출신 OB팀도 구성할 계획이다。

이같은 釜山협회의 사업은 釜山의 대학팀 강화는 물론 서울등 전국의 대학 美式축구 붐 조성에 활력소가 되고있다。【釜山=聯合】

佛、92년 올림픽開催희망

미테랑大統領도 찬성

【제네바21日=聯合】 프랑스정부는 오는92년의 하계올림픽 유치를 희망하고있으며 프랑스와·미테랑 대통령도 이를 원하고있다고 스위스의 프랑스어 일간지 트리뷘·드·제네브紙가 21일 보도했다。

이신문은 프랑스 청년체육성의 성명을 인용、미테랑 대통령이 프랑스에 이익이 될것이라는 이유를들어 프랑스의 92년하계올림픽 유치신청을 찬성했으며 청년체육성은 프랑스체육발전을 도모한다는 관점에서 올림픽유치에 필요한 조사를 실시할것이라고 밝혔다。

舊正 특별호

주간女性

갑자기 스타된 미모의 푸른눈 발레 선생
—放送街서 인기 폭발한 캐더린·베스트嬢

〈탤런트 金英蘭〉

李永河 선수의 新記錄 설계
不姙女 판별하는 異色 논문
한국인이 美영화 제작·主演
續·惡女列傳 크산티페
校服등 자율화와 순결 교육
스타 趙容弼의 「無名 시절」
캐럴라인 公主 임신說 파다
10代 소녀 노리는 淪落街 파렴치범 수법 公開
春園의 둘째 딸 李廷華 여사의 追憶 나들이

安宰亨(남자) 李桂仙(여자) 1위 차지

주니어卓球대표 選拔戰 各各 27승2패 기록

◇新人의 熱戰 여중생으로 주니어 대표선발전 2위를 차지한 金英美(문영여중)의 전진속공。

朴知賢은 勝者勝따라 2위

女中生 金英美도 同率2위

【釜山】82년도 국제주니어·오픈탁구대회에 파견할 주니어 대표선수 최종선발전이 22일釜山九德체육관에서 폐막、남자부에서 安宰亨(부산금성고)이、여자부에서 李桂仙(이일여고)이 각각 27승2패로 1위를차지했다。대회종반까지 서울 文英女中의 金英美에 눌려 여자부 2위를달리던 李桂仙은 21일 金을 2-0으로꺾은 여세를몰아 마지막날 6연승을 올려 金과 같은 27승2패를 마크、승자승 원칙에따라 막판에전세를뒤집어 1위를 차지했다。

남자부의 朴知賢(김제만경중)은 앞서달리던 선배 李起雄(대전동아공고)을 26승3패의 동률로 따라잡고 역시 승자승으로 安宰亨에이어 2위를 차지했다。

이번 선발전 성적을 토대로 탁구협회는 5월 중순부터 시작되는 세계각국 주니어·오픈대회에 출전할 선수단을 구성하게 된다。

◇최종순위

▲남자부=①安宰亨(금성고)27승2패 ②朴知賢(만경중)26승3패 ③李起雄(동아공)26승3패(순위승자승) ④朴容民(신인고)23승6패 ⑤鄭鍾閔(신진공)22승7패 ⑥金泰容(성수고)20승9패 ⑦李正學(금성고)20승9패 ⑧吉昌憲(동아공)20승9패 ⑨朱廷漢(시온고)20승9패(이상순위 세트득실차) ⑩金福鎰(만경중)19승10패

▲여자부=①李桂仙(이일여고)27승2패 ②金英美(문영여중)27승2패(순위승자승) ③金美娅(이일여고)25승4패 ④趙善衛(신일여중)24승5패 ⑤金淑(이일여고)23승6패 ⑥金仁順(신일여중)23승6패 ⑦申賢淑(이일여고)23승6패(이상순위세트득실차) ⑧李仙(문영여중)20승9패 ⑨河美蓉(안양여고)20승9패(순위승자승) ⑩金英愛(선화여중)19승10패

延世·高麗 1승거둬

KBS氷球 기량뒤진 慶熙·光云大에

제7회 KBS배쟁탈 아이스하키대회가 지난해 우승팀 延世大를 비롯 대학4개팀이 출전한 가운데 21일저녁 서울동대문링크에서 개막、延世大와 高麗大가 첫승리를 기록했다。

대회 첫경기부터 난투극을 벌일만큼 험악한 분위기에서 벌어진 이날경기에서 延世大는 강호慶熙大를 2、3피리어드에서 착실히공략 4-0으로 완승했고 高麗大는 실력이 한수뒤지는 光云大에 8-3으로 여유있게 이겼다。

延世大와 慶熙大의 경기는 1피리어드를 득점없이 끝낸뒤、2、3피리어드에서 延世大가 각각 2골씩을 따내 승리를 굳히는듯 했다。

그러나 경기보다는 상대를 막기위해 더 신경을 쓰던 양팀은 종료 10분30초를 남기고 결국 불상사를 빚고말았다。

경기가 제대로 풀리지않아 약이올랐던 慶熙大주전 FW 金仁鍾은 延世大 DF高榮寬이 강한 보디 체크로 펜스로 밀어붙이자 金은 스틱을 집어던지고 주먹으로 高를 난타하기 시작했고 이어 보고있던 양팀선수들이 합세、경기장은 갑자기 싸움판으로 변했다。

◇첫날전적

연세대학 4(2-0 2-0 0-0)0 경희대학

고려대학 8(3-2 2-0 3-1)3 광운대학

요트競技場 하반기 着工

設計앞서 海外로 調査團도 파견

대한요트협회는 釜山廣安里의 올림픽경기장설계를위해 2월중순 金鎭中부회장을 단장으로한 조사단을 세계유명 요트경기장에 파견、금년 상반기중에 기초조사및 설계를 끝내고、금년 하반기에 공사에 들어갈 계획이다。

대한요트협회는 22일 81년도 정기대의원총회에서 이같은 계획을 확정、86년 아시안게임과 88년 올림픽에 대비한 요트경기장을 85년초까지 완공시킨다는 계획을 확정시켰다。

조사단은 약20일간의 일정으로 84년 올림픽이 열리는 로스앤젤레스의 롱비치를 비롯、東京、西獨 킬、캐나다 킹스턴의 요트경기시설을 순방할 예정이다。

한편 요트협회 정기총회는 82년도 새해예산 2억5백만원을 승인하고、揷橋川 요트훈련장도 연내에 2억원가량의 특별회계로 예산을마련、공사에 들어가도록 한다는 방침을 확정했다。

亞洲卓球 선수권 5월24일 印尼서

제6회아시아탁구선수권대회 일정이 확정되었다。

아시아탁구연합(ATTU) 회원국들이 참가、아시아의 정상을 겨루는 82년도 아시아 선수권대회는 오는5월24일부터 31일까지 인도네시아의 자카르타에서 열리게된다。

한편 한국의 ATTU가입 신청은 이대회기간중에 열리는 ATTU총회에서 공식의제로 다루어지게 될것으로보인다。

籠協 理事6명補選

대한 농구협회는 22일 코오롱 빌딩 17층 회의실서 전기대의원총회를 열고 집행부의 활성화를기하기위해 이사 6명을 보선했다。신임 이사는 청년층이 주축을이루고있는데 부회장에 白永基씨(동국무역대표)、이사에 鄭周鉉、方烈、李仁杓、金洪培、林俊圭씨등이 보강되었으며 감사였던 金世勳씨가 이사로、이사였던 許柄씨는 감사로 자리바꿈을했다。李東燦 농구협회장은 신임이사들을 상집으로 대폭기용、협회운영을 쇄신하겠다고 밝혔다。

李海昌 韓化로移籍

실업야구 롯데자이언트가 프로팀으로 전환함에따라 무적선수가 된 국가대표 李海昌이 아마추어실업팀으로 존속하게될 韓國化粧品으로 이적하게 됐다。

이에따라 李는 오는9월 서울에서 개최되는 제27회세계야구선수권대회때까지 韓化소속선수로 각종 실업야구대회때 출전하게되며 세계선수권대회가 끝나면 연고지구단인 프로야구 MBC靑龍에 입단하게 된다。

MBC 靑龍팀 어제訓鍊 돌입

프로야구팀 MBC靑龍이 22일 白仁天감독、李在煥코치、선수22명으로 서울운동장에서 동계훈련에들어갔다。

MBC靑龍은 31일까지 서울운동장에서 기초훈련을 갖고 2월1일부터는 濟州島에서 전지훈련을 쌓을예정이다。

한국일보

崔忠日、WBC에 提訴

나바레테戰 3審制·計時단축 들어

世界랭커 李相鎬 日선수와 10회전

국가대표 金知元 내일 프로데뷔戰

◆…지난 16일 밤 마닐라서 열렸던 WBC 슈퍼페더급 타이틀매치(챔피언 나바레테—도전자 崔忠日)와 관련、崔忠日 측에서 WBC(세계권투평의회)에 제소할 움직임을 보이고 있다。

崔의 매니저인 徐順鍾씨는 23일 필리핀의 프로권투를 관장하고있는 경기오락국(GAB)과 경기 주최측의 부당한 대회운영으로 공정하게 경기가 진행되지 않았다는 이유를 들어 23일 WBC에 제소、세계 재도전권을 강력히 요구하겠다고 밝혔다。

徐매니저는 제소 이유로▲WBC 타이틀전은 WBC 규정에 따라 4심제로 진행돼야 함에도 불구하고 필리핀측에서 3심제를 채택、주심으로 내정된 日本 심판을 임의로 제외시켰으며▲나바레테가 5회막판에 崔의 연타를 맞고 녹다운 되자 타임키퍼가 최소한 10여초나 빨리 라운드 종료 공을 울림으로써 부당하게 경기를 운영했다는등 두가지 사실을 지적、WBC의 호세·술레이만 회장에게 제소키로 했다는것。崔忠日 측에서는 제소와 관련된 증거물로경기내용이 담긴 비디오 테이프를 TV방송국으로 부터 입수、23일 WBC에보내겠다고 밝혔다。

徐매니저에 의하면 챔피언 나바레테는 오는4월16일 이전에 前챔피언인 라파엘·리몬(멕시코)과방어전을 갖기로 되어있어서 WBC가 崔측의 제소이유를 비록 정당한 것으로 받아들인다 하더라도 나바레테와의 재대결은 현실적으로 불가능하며 따라서 崔가 82년 또는 83년초에 세계 타이틀에 재도전할 수 있도록 WBC의 보장을 요구할 것으로 보인다。

한편 崔忠日은 약2개월가량 휴식을 취한 후 링에 복귀할 예정인데 국내 권투관계자들은 崔의 세계재도전문제에 대해『지금의 기량으로는 불안하다。체력과 정신력、투철한 프로근성을 배양하고 다양한 기술을 쌓아야 밝은 미래를 기대할수있다』고 말하고 있다。

◇李相鎬선수

◇崔忠日선수

◆…80년도 전국 신인왕전서 최우수선수상을 차지했던 주니어 웰터급의장신 유망주(1m78)李相鎬(21·元振체)가 23일 저녁 장충체육관서 日本의스기모도(杉本孝·라이트급5위)와 10회전을 벌인다。

최근 WBA(세계권투협회)주니어 웰터급10위에 올라 처음으로 세계무대에 들어선 李는 80년2월 프로전향이래 현재까지 19연승(15KO)을 기록、유망주로 꼽히고 있는데、오는 3월 세계상위랭커인 강호 오비시아·엔완크파(나이지리아)를 서울에 초청하여 기량을 테스트할 계획。

金奎喆 매니저는『李에게 있어서 올해는 매우 중요한 해이다。連勝기록을 지키는데 얽매이지않고 강한 선수들과 자주 부딪쳐 경험을 쌓고 결점을 보완해 나가도록 하겠다』고 밝혔다。

◆…아시아 선수권、킹스컵、세계군인선수권 대회등서 金메달을 차지했던 아마복싱 밴텀급 한국대표 金知元이 24일 문화체육관서 필리핀 밴텀급5위 다닐로·이노시안과 프로데뷔전을 벌인다。 【契】

쌀값이 내렸읍니다.

장미(쌀)	50 l b	$21.75
가주특산미	50 l b	$18.95
사뽀로이찌방	1 BOX	$7.95 (24개용)

—— 배달도 합니다 ——

✤ 동양식품 ✤ 1662 Jane St. 248—5131

前期大「未達충격」없다

2·3志望으로 거의 충원 사실상 모두채워져

어제面接

서울大 실질競爭率 1·35對1 꼴

평균缺試率 29% 名門大가 높아

國際大3·78對1最高、慶南大3對1線

22일 상오10시 일제히 실시된 82학년도 전기대학1차전형은 서울에 소재하는 많은 대학에서 모집인원 미달학과가 생겼으나 2、3지망자로 대부분 충원이 가능할것으로 보여 결과적으로 미달사태가 나타날 과는 극소수인 것으로 보인다。그러나 대학전체의 실질경쟁률이 1·35대1에 그친 서울大를 비롯、1·12대1의 高麗大(鳥致院분교제외) 1대1의 西江大등 일부대학은 2、3지망자로 미달학과를 채우는 경우에도 절대수가 부족해 일부학과들은 2차전형이 불가피할 것같다。

이날 각대학 면접시험장의 출석률을 통해 나타난 실질경쟁률은 지난20여일간 수험생들이 벌여야 했던 치열한 눈치작전의 결과 비교적 고른 응시분포를 보였고 따라서 당초 우려했던것 보다는 다소 미달률이 완화된 양상을 보였다。결시율 역시 당초예상치 40~50%線보다 훨씬 줄어들어 각대학이 29% 안팎의 고른 결시율을 보였고 지방대학보다는 서울소재 대학이、중·하위권 대학보다는 명문대학의 결시율이 높은것으로 나타났다。

서울大는 총지원자 1만1천4백34명가운데 8천7백83명이 면접에응시、결시율이23%에 그쳤으며 高麗大가 33%、延世大39%、梨花女大28%、西江大43%、慶熙大 30%、全北大18%、誠信女大38·6%가 각각 결시했다。

경쟁률에서도 같은양상이 나타나 서울大、延世大、高麗大、西江大、梨花女大、淑明女大등 주요대학들은 모두2대1이 못됐으나 漢陽大、建國大、檀國大、外國語大、弘益大、誠信女大등은 모두 2대1선을 넘어섰다。

특히 일부단과대학과 지방대학들이 높은 경쟁률을 보여、國際大의 3·78대1이최고였으며 그밖에도 三育大、濟州大、慶南大、東義大등은 3대1이넘었다。

이같이 명문대의 미달폭이 다소 완화되고 전체적으로고른 경쟁률을 보인것은 입정성적권이상의 수험생들이 지난해의 미달쇼크를 의식、대학을 높여 응시했다는 점과 많은 수험생들이 2개대학에 원서를 내지않고 1개대학에만 지원、응시한 결과라고할 수있다。

특히 서울大의경우 지난해 미달사태를 빚은 법대、의예과등 최고인기학과는 경쟁률이 오히려 높아졌다。

한편 문교부는 이날아침전 전형대학에 대해 제1지망응시자수만은 절대 공개치말고 총지원자수만을 밝히라고 지시했다。

문교부가 밝힌 이유는 현행입시제도가 제3지망까지 허용하고 있으므로 제1지망 응시자수만을 기준으로한 경쟁률등을 발표하는것은 실익이없다는 것이었다。

한편 이날 학교별 비공식 집계에의하면▲成均館大국어국문과、불문과、철학과、행정과、수물(數物)계、수학교육과▲淑大영어영문학과、물리학과、경제학과▲東國大 법정계열▲西江大 국문、수학、화공、경제학、영문、독문、경영학등이 모집인원 미달이었다。

◇눈에 띈 빈자리…눈치作戰 막내려 치열했던 눈치싸움도 끝났다。22일 상오 수험생들은 선택한 대학의 면접고사장에 출석, 합·불합격을 가늠하기에 바빴다。사진은 서울大의 단과대학중 미달사태를 빚은 人文大의 면접고사장。결시자들의 빈자리가 여러개 보인다。

◇前期大學지원 應試현황

大學	入學人員	志願者數	應試者數	競爭率	應試率
서울大	6,526	11,434	8,783	1·35	77
高麗大	5,603	12,146	8,199	1·46	67
延世大	5,460	15,572	9,528	1·75	61
梨花女大	4,472	9,311	6,716	1·50	72
淑明女大	1,716	5,643	3,007	1·75	63
西江大	1,768	3,110	1,777	1·01	57
建國大	4,264	12,101	8,549	2·00	71
慶熙大	4,446	11,896	8,310	1·87	70
檀國大	4,459	17,482	12,025	2·70	69
東國大	4,173	11,508	8,022	1·92	70
成均館大	4,173	9,654	6,645	1·59	69
國民大	1,989	9,548	6,299	3·17	66
崇田大	4,017	9,780	6,152	1·53	63
中央大	4,706	13,330	9,355	1·99	70
外國語大	3,354	11,807	8,260	2·46	70
漢陽大	6,058	21,288	14,211	2·35	67
弘益大	2,327	11,635	7,488	3·22	64
誠信女大	1,521	5,494	3,392	2·23	62
韓國體大	156	247	207	1·13	84
서울産大	1,105	2,996	2,174	1·97	73
가톨릭神大	312	907	539	1·73	59
監理神大	312	718	664	2·13	92
國際大	364	1,788	1,378	3·78	77
三育大	416	1,549	1,319	3·17	85
世宗大	1,287	4,308	3,120	2·42	72
江原大	3,419	9,474	8,395	2·46	89
慶北大	5,655	9,741	7,340	1·30	75
慶尙大	2,860	5,128	4,237	1·48	83
釜山大	5,655	9,522	7,314	1·29	77
全南大	5,655	13,320	10,284	1·81	77
全北大	4,654	8,779	7,209	1·55	82
忠南大	4,784	10,380	7,907	1·65	76
忠北大	3,419	9,328	6,879	2·01	74
濟州大	1,846	3,529	3,295	1·78	93
啓明大	4,043	12,880	9,552	2·36	74
東亞大	4,888	11,169	8,529	1·74	76
亞洲大	1,404	11,659	7,604	5·42	65
嶺南大	5,759	11,614	8,572	1·48	74
圓光大	3,978	12,145	12,054	3·03	99
仁荷大	4,420	17,138	12,912	2·91	75
朝鮮大	5,109	13,344	11,425	2·24	86
淸州大	2,444	9,564	8,151	3·63	85
曉星女大	2,119	5,043	4,030	1·90	80
慶南大	3,393	12,932	10,681	3·15	83
公州師大	1,183	4,380	3,249	2·74	74
群山大	780	2,526	1,960	2·51	77
馬山大	832	1,823	1,313	1·58	72
釜山水大	1,261	3,136	2,117	1·68	68
安東大	728	1,657	1,460	2·01	88
海洋大	660	3,346	1,517	2·30	45
金烏工大	416	791	711	1·71	90
大建神大	91	151	144	1·58	95
大邱漢醫大	208	507	338	1·63	67
東義大	1,742	7,757	5,763	3·31	74
牧園大	1,274	3,416	2,625	2·06	77
釜山産大	1,963	6,413	4,402	2·24	69
釜山女大	1,092	2,967	2,169	1·99	73
聖心女大	988	4,429	2,949	2·98	67
蔚山工大	2,015	6,897	5,512	2·74	80
仁濟醫大	130	339	195	1·50	58
航空大	378	708	435	1·15	61

前期大 합격자 명단 大學別 앞당겨 발표

文敎部지시 査定되는대로 25일까지 끝날듯

전기대학합격자발표가 예정보다 앞당겨 각대학별로실시된다。

문교부는 22일 전국72개전기대학(11개교육대포함)에 대해 합격자발표를 당초예정했던 오는28일이전에 합격자사정이끝나는대로 즉각 발표하라고 지시했다。

문교부당국은 이가 합격자발표는 당초 한꺼번에 이뤄어지는 일부대학을고려、28일로 잡았으나 수험생과 학부모의 궁금증을 풀어주기위해 각대학별로 사정이 끝나는것과동시에 발표해주도록 했다고 말했다。

이관계자는 각대학의 합격자발표가 25일께까지는 모두 끝날것이며 특히 서울大、高麗大、漢陽大、西江大、東國大등 컴퓨터처리가 가능한대학에서는 그이전에 모두 합격자발표가 가능할것이라고 말했다。

入試生실은 승용차 언덕墜落 1명死亡

【春川=聯】대학입학수험생을 태우고가던 승용차가 높이 20m언덕아래로 굴러 떨어져 수험생1명이 숨지고 운전사가 중상을 입었으나 나머지수험생3명은 경상을 입었다。

22일상오 9시쯤 春川市田洞1통4반앞 京春국도에서 서울에서 春川으로가던서울3가5689호 포니승용차(운전사 李호영·53)가 대학입시면접시간에 쫓겨 과속으로 달리다가 운전부주의로 높이 20m의 언덕아래로 굴러떨어져 수험생 4명중李성규군(20·경기도 加平郡外西面淸平里)이 숨지고 운전사 李씨는 중상을 입고 春川인성병원에 입원치료중이다。

대부분大學 科別응시률 발표안해

學父母 항의 소동

이날 대부분의 대학들은과별응시율을 공식발표히지않아 많은 학부모들로부터 항의를 받았다。

학부모들로부터『왜발표하지않느냐』는 등의 항의를받은 대학들은 한결같이『문교부지시』라고만 해명했다。

또 문교부의 이같은 지침을 받은 대학중 미달과가많은 대학에서는「환영」하는 반응을 보였으나 일부대학에서는 지시를 받기전에 이미 발표、학부모들을당황케했다。

K大에 나온 문교부관계자는 학부모들이 발표하지않는 이유를 묻자 혼란을방지하기 위한것이라고만 말할뿐 자신도 잘모르는 상부의지시라고 발뺌했다。

한편 각대학들이 응시율을 공식발표하지않자 많은 학부모와 수험생들은 신문사에전화를 걸어『이럴수가있느냐』고 불평했다。

全民學聯·勞聯사건 어제 선고

李泰馥 무기, 24명 징역10~1年

朴泰鉉는 무죄

서울형사지법합의11부(재판장 許正勳부장판사)는 22일하오 세칭「전국민주학생연맹(全民學聯)」과「전국민주노동자연맹(全民勞聯)」사건관련피고인 26명에 대한 국가보안법및 반공법등 위반사건 선고공판을 열고 全民學聯의 총책 李泰馥피고인(30·光民출판사 대표)에게 무기징역을 선고하는한편 朴泰鉉피고인을 제외한 나머지 피고인 24명에게 최고 징역10년、자격정지10년에서최하징역1년까지를 선고했다。

재판부는 판결문에서『全民學聯은 구조적모순을지닌 우리나라 경제체제를 타파하기위해서는 학생들을 문제제기를위한 집단으로 의식화하고 이어 노동자를 의식화시켜노동자에의해 문제가 해결돼야한다는 사상을 실천하려했음이 분명하다』고 밝히고『이를 위해서는 헌법질서아래서는 불가능하다고 판단、혁명에의해 민중정권을 수립하려했다는 검찰공소사실이 인정된다』고 판결이유를밝혔다。

재판부는 또 朴泰鉉피고인에 대해서는『불온서적을 소지하고 있던것은 사실이지만 학문적 호기심에서 공산주의를 이해하기 위해 허가된 서점에서 정당한 가격으로 취득한 것이 인정된다』면서 무죄를 선고했다。

서울대、延大、高大、梨大등의 興士團、대학생모임을 중심으로 李泰馥피고인이 조직한 이들 두단체는 대학생및 노동자들의 의식화 혁명을 통해 대규모의 민중봉기를 유도、「민중정권」을 수립한후 궁극적으로는 사회주의혁명을 실현한다는 목표아래 전국대학및 각 기업체에 침투、반국가활동을 벌여왔다는 혐의로 지난해8월 치안본부에 구속돼 서울지검에송치된후 국가보안법、반공법、계엄법、집회및시위에 관한 법률위반혐의로 기소됐었다。

관련피고인들의 선고형량은 다음과같다。

◇全民學聯사건관련자

▲李泰馥(30·출판사대표)=무기징역▲李善根(26·서울대경제학과3년·중앙위원)=징10·자10▲朴文植(23·서울대경제학과4년·〃)=징7·자7▲李德熙(22·서울대학원미생물학과·〃)=징5·자5▲洪英姬(22·梨大사회학과3년)=징3·자3▲尹聖九(20·서울대 수학과3년·京仁지부장)=징3▲閔丙恒(23·성균관대 무역학과4년·京仁 지부지부장)=〃▲金昌基(24·外大영어과 4년·청량리지회장)=징2▲崔敎煥(22·成大사학과3년·중앙지회장)=〃▲金鎭哲(22·서울사대물리교육과4년·관악연락책)=〃▲孫炯民(22·延大 수학과3년·延大責)=〃▲李鍾球(22·동국대교육학과3년·東大責)=징1

◇全民勞聯관련자

▲申徹永(31·都産간사·중앙위원)=징2·자2▲金鐵珠(25·서울대4년휴학·삼경물산공원·〃)=징3·자3▲梁承朝(30·경동산업공원·〃)=〃▲朴泰璉(25·YH노조사무장·〃)=징2▲金丙久(35·연합노조경북지부장·〃)=〃▲柳海佑(32·삼원섬유공원·〃)=징2·집유4▲宋秉春(27·서울사대휴학·대한광학공원·정회원)=징3·자3▲宋永仁(27·서울사대 3년·동양물산공원·〃)=〃▲魚淑英(26·서울여대 4년제적·한일합섬공원·〃)=〃▲崔主暉(24·고대3년제적·임꼬범랑공원·〃)=〃▲吳相錫(24·고대3년제적·서울엔지니어링공원·예비회원)=〃▲嚴柱雄(23·고대4년제적·경일화학공원·〃)=〃▲鄭京連(23·고대졸·통일제강공원·〃)=〃▲朴泰鉉(26·서울대경제과3년·기아산업공원)=무죄

〃北韓은 統一方案 수락하라

民族悲劇종식할 進一步한 決斷〃

全大統領 새提議에 市民들 환영

막연하게만 느껴졌던 남북통일이 현실감이 돌게한 제의였다。

全斗煥대통령이 22일하오 국회에서 국정연설을 하는광경을 가정과 직장에서 TV와 라디오를통해 시청하던국민들은 새로운 통일실현방안을 담고있는「1·22제의」내용이 전해지자 남북분단이란 민족적인 비극을 종식시켜버릴수있는 진일보한 성의있는 내용이라고 환영했다。

국민들은 全대통령의 민족적양심에 입각한 이 제의에 북한측은 더이상 냉담한 반응을 보일수 없게됐다고 반가와했으며 북녘에 가족과고향을 둔 피난 실향민들은 북한측이 이번제의마저거절한다면 그들은 적화통일야욕만을 영원히 바라고 있다는 증거가 될뿐이라면서 북한측이 호의히 받아들일 것을 촉구했다。

고향인 평북을 떠난지 30년이 되는 金光大씨(52·동대문시장 상인)은『오늘 全대통령이 제의한 통일방안은 과거 어느때보다도 구체적이고 발전적이며 일목요연한 방안』이라고 지적하고『金日成이 제발 이 제의를 받아들여 생전에 통일이 되어 고향땅을 밟을수 있도록 했으면 좋겠다』고 기원했다。

또 任成爲씨(32·회사원)는『통일은 우리민족사의 대과제이자 6천만 민족 모두의 최대의 염원』이라면서『이번 1·22제의는 구체역사에 종지부를 찍는것으로 는 내용』이라고 밝혔다。

稅務員피살사건

金明煥피고 死刑구형

나머지 4被告엔 징역10~14년

서울지검 吳鍾權검사는 22일 서울지법합의13부(재판장 申性澤부장판사)심리로 열린 서울北部세무서원 姜貞根씨(41) 피살사건결심공판에서 金明煥피고인에게 살인죄를 적용、사형을구형했다。

吳검사는 또 범행을 의뢰한 서울東大門시장 동부직물 주인 金光源피고인(35)에게는 징역10년을、崔春植피고인(26)에게는 징역14년을、李岩피고인(36·부동산업)、李又榮피고인(26)에게는 징역10년을 각각 구형했다。

20代 권총강도 5만여원 强奪

【釜山=聯】21일밤 8시40분께부산東萊區長箭3洞642의17 동양유리체인 東萊상회(주인 盧성동·31)에 20대강도 1명이 4·5구경권총을들고 침입、주인 盧씨를 위협해 금고속에 있던 현금 5만7천원을 빼앗아달아났다。

盧씨에 따르면 범인은 손님을 가장、가게에 들어와 빵3개와 우유1병을산뒤 점포내 의자에 앉아 먹다가 갑자기 품속에서 4·5구경권총을 꺼내 盧씨에게겨누며『돈이 필요하다。있는대로 내라』고 위협해 금고속의 현금을 모두 꺼내주었다는 것。

범인은 돈을 받아든후 탄창에서 실탄 1발을 빼내 盧씨에게 건네주며『기념으로 가지시요。신고하면 보복하겠소』라고 말한뒤 그대로달아났다는 것이다。

수사에 나선 경찰은 盧씨의 진술에 따라 키1m60cm에 검은 가죽잠바를 입고 야윈얼굴을 한 23세간량의 청년을 긴급수배했다。

버스·승용차 衝突

湖南高速道、넷死亡

【光州=聯】22일상오11시10분께 전남谷城郡兼面玄亭里앞 호남고속도로(懷德기점202·7km)에서 光州발新山행 光州고속소속 전남5아7035호 고속버스(운전사 金永洙·40)와 반대편에서 달려오던 전남1가5345호 검은색 포니승용차(운전사 朴永浩·26·順天市楓谷洞157)가 정면충돌했다。

이사고로 승용차에 타고있던 운전사 朴씨와 順天상공회의소사무국장 朴炯楨씨(54) 順天시지역개발추진위원장 徐奉鎭씨(65) 동부위원장 尹永鐵씨(53)등 4명이 숨지고 趙炳虎씨(21·맘모스극장주인 아들)가 중상을입었다。

구독신청 배달사고 533·2861

애기의 샘

커피

모닝 커피를 마시고난 남편이 아내에게 말했다。『아! 오늘아침 커피는 맛있었어。한잔의 커피로 한 10년 젊어진 것같은 기분이야。자아! 오늘하루는 기분좋게 일하게 될것같애』

그러자 아내가 몹시 불만스런 표정에 볼부운 음성으로 이렇게중얼거렸다。

『이제 부턴 잠자리에 들기전에 커피를 끓여드려야 겠어요』

『아니、왜?』

『그럼 커피 한잔으로 10년씩이나 젊어진다잖았어요?』

『……』

有識한 下女

만년(晩年)에 유산으로 공쿠르상을 제정케한 프랑스의 소설가 공쿠르는 책을 새로낼때마다 하녀인 페라가에게 맨먼저 읽어주어 그녀의 비평을 존중하여 기뻐했다。한편 센트·부브가(家)의 하녀 쥐또는 주인 저서의 교정(校正)을 보기도 했다나…。

결혼예물, 보석및 시계
미도파 보석부
다이아몬드 에메랄드 루비
사파이어 진주 오팔
536-1692

하르빈한약상사

새해교민께특별봉사

- 20년간 한의사경력(중국의사 자격증 소유)
- 하르빈한의대학 교수
- 정확한 진단과 처방
- 한약으로 암환자를 완치
- 중국본토의 한약사용

서 춘 봉

643A BLOOR ST. W. (신용조합 옆)

536－6854(B)
743－0752(R)

「無人銀行」登場한다

말도하고 領收證까지 떼주어

國民銀 2월중에 2臺설치

◇無人은행 利用방법

①취급중 신호에 불이켜져있는지 확인한다.

②작동이 개시되면 먼저말과함께 화면에자막이 나온다. "어서오십시오 원하시는 거래의 단추를 눌러주십시오."

③목적에 따라 "잔고확인" 또는 "현금인출" 중 택일해서 단추를누른다. 인출단추를누르면 자막과함께 말이 나온다. "카드를 넣어주십시오"

④카드를 넣으면 자막과함께 또 말이나온다 "비밀번호를 눌러주십시오"

⑤네자리숫자로된 자기고유번호 (암호) 를 숫자단추로 차례로누르면 또 말과함께 자막이나온다. "찾으려는 금액을 눌러주십시오"

⑥숫자단추와 금액단추를 섞어서 인출하려는 금액을 누른다. 발음순서 대로 누르면된다. 가령 찾는금액이 2만 5천원이면 숫자단추의 2번 금액단추의 "萬" 숫자단추의 5번, 금액 단추의 "千" 금액단추의 "원" 을 누르면된다. 단추를 다누르면 화면에 금액이나온다.

⑦찾고자하는 금액과 일치하면 확인단추를

⑧틀리면 취소 단추를누르고

⑨다른이상이 있으면 호출단추를 누른다 (호출은 은행과연결, 대화하거나 은행원을 현장으로 불러낼때 쓴다) 。확인단추를 누르면

⑩ "지금 처리중이니 잠시만기다려주십시오" 라는 말과함께 자막이나온다。잠시후카드가나오면서 "카드를 떼십시오" 라는 말과자막이나온다。카드를빼면 현찰과 영수증이함께나온다. 영수증에는 지금찾은금액과 자신의 예금잔고가 적혀있다。이상이있으면 다시 호출단추를 누르면된다. 작용끝。작동소요시간은 30초이내。

○…無人銀行이 거리에 등장한다. 백화점이나 슈퍼마키트, 번화가의 길모퉁이에 지켜 앉아서 밤과 낮을 가리지 않고 24시간 일을 한다. 세탁기만한 기계에 불과하지만 말도 하고 돈도 내주고 영수증까지 떼준다. 은행이 문을 열고있을때는 진짜 은행원을 불러내 통화도 할수있고 현장에 오게할수도 있다. 우선 당장은 예금인출밖에 못하지만 앞으로는 예금까지도 받아줄수 있게된다.

국민은행은 2월중에 2대, 6월이전에 30대, 하반기중에 54대등 모두 86의 현금인출기(캐시·디스펜서)를 도입, 백화점이나 번화가 요소요소에 설치하기로 했다. 카드(캐시·카드나 제너럴카드) 하나만 들고 다니면 이 기계가 있는 곳이면 어디서든지 30초이내에 자기예금을 찾아 쓸수 있다. 거리의 은행이 생기는 셈이다. 韓一銀行을 비롯한 시중은행들도 현금인출기를 대량 발주해 놓고있어 올해안에 어지간한 곳에는 다 無人銀行이 생기게 된다.

외국에서는 이기계가 예금까지 받아주지만 우리나라에서는 지폐에 전자감응장치가 들어있지않아 당분간은 예금인출밖에 못한다. 그러나 이것만해도 여간 편리하지 않다. 은행까지 가지않아도 아무데서나 자기예금을 찾아 쓸수있고 은행에 가서도 예금찾는데 기다리면서 시간을 소비할 필요가 없게된다. 카드하나로 모든게 척척이다. 돈도 찾고 영수증까지 받을수 있으며 자기예금잔고도 확인할수 있다. 금액이 틀리거나 작동에 이상이 있을때는 은행을 호출해서 대화를 할수도 있고 은행원이 현장에 오게할수도 있으니까 문자그대로 기계처럼 정확한 은행원노릇을 해줄수 있다. 【武】

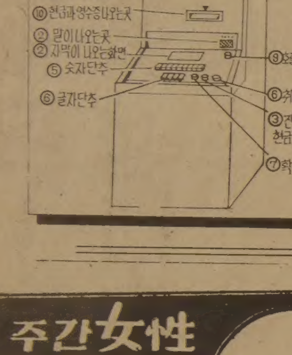

의욕넘친 한국인俳優들 할리우드서 人氣끈다

김준·레이金도 水準級에 긍지앞세워 雜役 안맡아

안내원·웨이터·점원 겸업도

◇故 필립·安(◎)이 프랭크·시내트러 주연의 전쟁영화에 조연으로 共演한모습. 시내트러 뒤에도 한국출신 배우인 가이·李가 보인다。

◇미국영화계에서 인정받고있는 吳純澤. TV드라머 「매그넘 PI」에서의 장면。

레이·金은 할리우드의한국인배우. 몇달전 그의 매니저로부터 집에 전화가 걸려왔다. 한 군소영화제작社로부터 출연교섭이 왔다는 내용이었다.

최근들어 가뭄이나 일거리가없어 고민하던차라 선뜻 제의를 받아들였다. 그러나 대본을 읽어보고는 실망할수밖에 없었다. 그에게 떨어진배역은 의외에도 중국인 웨이터였던 것이다.

그는 생각할 여유를 달라고 연락한후 집으로 돌아왔다. 가계수표를 조사해보니 많은돈은아니지만 아직몇주간은 머지탱할만했다. 그는곧 제작사로 찾아가출연하지않겠다고 거절했다.

이 이야기를 들려주면서 金은『생활비가 거의 바닥이 났다면 쉽사리 출연거절을 못했을거예요』라고말했다.

金이 할리우드에서 겪는 이러한 경험은 여기서 일하고있는 거의 모든 한국인배우들의 실정을 단적으로 대변해주고있다. 의욕과 현실의 엄청난 괴리, 신념과 현실생활의 가운데 놓인 절벽은 너무나 높은것이다.

할리우드에서 한국인배우들이 설땅은 극히 제한되어 있다. 동양인을위한 배역은 이따금 마련되어도 한국만을 겨냥한 자리는 거의없는 실정이다.

현재 SAG(美영화배우협회)에 등록된 한국인배우는 10여명선. 이중 10회이상의 출연경력은 김준, 레이·金, 吳純澤, 자니·尹등에 불과하다. 이들은 레이·金을 제외하고는 모두 한국에서 태어나 자란 이민1세들이다.

이처럼 한국인배우가 드문것은 미국영화에 한국인이나 한국문화가 등장할기회가 거의없기때문이다. 한국인 최초로 할리우드에진출한 필립·安(作故)도 배역은 중국인이나 일본인이 대부분이었다.

필립·安은 그래도 동양인으로서는 성공한 케이스였다.

제작자, 감독, 그리고 동료 배우들에게 인기가 있었을뿐아니라 제작사로부터 고정급료를받아 후배들처럼 생활에 위협을 느낄정도는 아니었다. 그는 일류급 제작사와만 계약을 맺을만큼 할리우드에서 인정받는 배우였다.

현재 한국인배우중 출연료만으로 생계를 유지해나갈수있는 배우는 吳純澤과 자니·尹정도.

◇자니·尹이 여배우 마곡스·헤밍웨이와 공연하고있다。「그들은 나를 브루스·리라 부른다」라는 이영화는 지난해 尹자신이 제작 주연한영화다。

◇2차대전당시 미국의·수용소를 그린 「스테이션 J」에출연한 레이·金。

◇지난해 연극 「패밀리·디보션」에 출연했을 때의 김준。

吳純澤·자니尹은 大作에 출연도

吳는 그동안 수많은 TV프로에 출연해왔다. 그가 얼굴을 비친 TV드라머는 「에덴의동쪽」「편지」「매그넘PI」등으로 대부분 인기프로였다.

吳는 얼마전 에미誌와의 인터뷰에서 자신의 81년도 수입이 5만달러에서 7만5천달러사이라고 밝힌적이있다.

이금액은 SAG회원 5만명중 1·1%안에 들어가는 높은 수준이다. 吳는 이수준까지 올라서는데 무려 15년의 세월이 필요했다고 말했다.

자니·尹은 영화보다 코미디언으로서, 그리고 자니·카슨, 머브·그리핀, 마이크·더글러스등이 이끄는 TV토크쇼의 게스트로서 더욱 유명하다. 尹이 자니·카슨쇼에 출연한 회수만도 26회나돼 그의 인기가 웬만한 미국인연예인보다 높은것을 알수있다.

그의 수입은 정확히 밝혀지지 않고있으나 吳보다 높은것으로 추산된다.

나머지 한국인배우들은 생계를 꾸려나가기위해 버스안내원, 웨이터, 슈퍼마키트나 서점점원으로 일하고있는 형편이다. 「매시」「버지니안」등에 출연했던 여배우 金준은 한때 생활방편을위해 교사자격증을 따야만했다.

이같이 어려운 환경속에서도 한국인배우들은 그들나름대로 불문율을 지켜나간다. 자신을 비하시키는 배역을 거절함으로써 동양인에대한 인식을 고쳐나가야한다는 생각이다.

비록 생계를위해 웨이터를 할망정 영화속의 웨이터는 맡지않겠다는 생각을 그들은 열심히 지켜나가고 있는 것이다. 【LA支社】

블론디 딘·영作 本社特約·連載漫畫

"전 세일즈맨인데 너무 소심해서 좀처럼 말을 못해요"
"그렇게 소심할것 없고…그냥 거리낌 없이 말해봐요"

"전 가구닦는 광약을 팔고 있읍죠"

"안 사"

"내가 그렇게 소심한건 조금도 이상할것 없어!"

한국일보 詩壇

울지도웃지도않는모습

崔鮮玲

모두 다 버리고싶다。
니체、모차르트、사랑의 편지뭉치
향기어린 재스민차
양지 바른 오후의 갈둑
그리고 너까지도
그리하여 어디론가 떠나고싶다。
듣기가 싫어진다。
맑은 자갈밭을 달리는 우차소리다。
살아 있는 마음을 그리기엔
죽은 가랑잎 같은 언어、
갈대밭에 서성이는 바람이다가
문득 메아리 없는 벽으로 선다。
눈을 피로하게 하는 것은
내일 없는 희생의 풍경을。
거미줄에 걸린 곤충의 형상이며
자동차에 쫓겨 가는
절름발이의 불균형한 자세
사람들은 연민강에 돌을 던진다。
눈을 감는다。
거기 떠오르는 하나의 영상
울지도 웃지도 않는 분위기
먼 하늘나라로 부터
아름다운 목장에 내려 앉은
우리의 평화。
그에게로 가고싶다。
그 곁에서 푸근히 쉬고싶다。
비로소 눈을 뜨고 귀를 열어
텅빈 내 두 손에
그의 무언를 담고
텅빈 내 몸에
그의 무념을 채우고 싶다。

주간女性

고국의 향수가 듬뿍어린
미도파백화점 비디오부
연속극,가요,문학,영화,전설…
454 BLOOR ST. W.
5361692

종교서관
535－1920
●기독교및 일반서적
★ 일반서적
다량입하
월～토 : 오전10 : 30～오후7시
714 BLOOR ST. W.

교회안내.

교회명	담임목사	예배시간	주소	전화
가나안교회	이정준	주일오후 1 : 30	1428 Royal York Rd. (at Eglinton Av.W.)	244－2301 742－7010
갈보리교회	안병한	주일오전 7 : 30 오후 2 : 00 영어설교 오후1 : 30 금요저녁 9 : 00	3817 Lawrence Ave.E.	755－7979 431－3635
고신장로교회	최사철	오후예배 1 : 00 성경공부 2 : 30	148 Thornridge Dr. Thornhill	241－4546
대한교회	강근환	주일오후 1 : 30	3819 Bloor St. W.	741－5411
순복음교회	이필주	주일오후 2 : 00 금요기도 8 : 00	1 King St. Weston	881－7162 247－9577
동부한인장로	호순관	대예배 오전11시 영어예배12 : 30	251 Christie St.	530－1142 530－1143
딕시한인장로	차주성	주일새벽 6 : 30 주일 낮 12 : 00 주일오후 2 : 00	3065 Cawthra Rd. 미시사가	279－4356 279－6388
런던제일교회	장희선	주일낮 11시 주일찬양예배7시 수요예배 8시 주일새벽기도 6시	135 Briscoe St.E.	636－6302 전화선교 439－6331
런던한인교회	신용규	주일대예배11 : 00 주일저녁예배7 : 30 금요기도 밤10시	530 Topping Lane London	473－5257 686－0224
성도교회	김용진 정춘수	주일오후 1시30분	87 Elmhurst Dr.	745－7370
반석교회	양세주	주일오후 1 : 30 성경공부 2 : 40 토요기도 밤7시	2840 Weston Rd. at Albion	746－5010
벧엘교회	최상봉	수요저녁 7 : 00 주일오후 1 : 00	395 Old Yonge St.	496－2967 221－1382
필라델비아장로	김경진	주일오후 1 : 30 금요오후 7 : 00	7 Gretna Ave.(Victoria Pk.& Lawrence)	281－5706
새예루살렘교회	김승환	주일오후 2시 중고등영어 오후1시 수요새벽5 : 30 금요저녁7시30분	5 Grenoble Dr. Don Mills	429－1430 429－2685
새한장로교회	김상호	주일오후 2 : 00 토요오전 7 : 00	105 Wilson Ave.	482－4577 633－3132
서머나감리교회	박준하 김옥희	주일오후 2 : 00 수요예배 7 : 30	675 Sheppard Av.E.	751－3611 752－9860
대한수도원	조권사	철야기도 금 밤11시 토요집회 오후2시 평일기도 오후2시 또는 수시	100 Lawlor Ave.Tor.	698－5363
베다니성결교회	김요환	주일오후 1시 성경공부 수일 오후3시	2799 Weston Rd.	248－9709 248－1653
성산교회	계화삼	주일오후 1 : 30 4 : 00 수요오후 7 : 30	65 Mayall Ave. Downsview	977－5202

교회명	담임목사	예배시간	주소	전화
순복음카나다	조이식	주일오후 2 : 00 금요오후 8 : 00	1030 Albion Rd.	745－3884 743－4813
에덴침례교회	정태진	주일오후 2 : 00	1272 Weston Rd.	242－4964
영락교회	김재광	주일오후 1 : 30 수요저녁 7 : 30 금요저녁10 : 30	126 O'connor Dr. at Pape Ave.	423－9880 423－8400 (복음다이알)
오순절장로교회	장세택	주일오전11 : 00 금요오후 8 : 00 주일오후 4 : 00	754 Indian Rd.	762－1495
임마누엘교회	조창환	수요저녁 7 : 30 일요오후 2 : 30	63 Dunblaine	488－4141
요한웨슬레감리교회	여용순	주일오후 1 : 30 금요예배 7 : 30	2385 Warden Ave.	444－3343 497－7122
제일장로교회	김용출	주일오후 1 : 30 금요오후 7 : 30	963 Pharmacy Ave.	755－9766 755－1528
제7일안식일	박형종	금요오후 7 : 30 토요오전 9 : 30 11 : 00	255 Finch Ave. W.	630－4284
중앙장로교회	정관일	주일오후 1 : 00 성경공부 2 : 20 금요오후 9 : 00	502 Bathurst	274－5305 전화설교
천주교회	고종옥	주일오후 1 : 00 토요오후 5 : 30	83 Power St.Tor.	863－0415
침례교회	홍신웅	주일오후 2 : 00 금요오후 8 : 00	720 Ossington Ave.	531－7604
충현교회	박경남	주일오후 2 : 00 주일오후 4 : 30 금요집회 밤8시	240 Manor Rd.	281－7772 245－1687
키치너·워터루 한인교회		주일오후 1 : 30	54 Queen St. N. Kitchener	(519) 579－1819
펜티코스탈교회	심상대	주일오후 1 : 00 (영어예배) 주일오후 2 : 00 (대예배)	300 Queen's Dr.Tor.	223－1914
한인장로교회	박희민	주일오전11 : 00 수요오후 7 : 30	1183 Davenport Rd.	535－6864 532－2121
해밀턴연합	김낙중	성경공부 2 : 30 예배 3 : 00 주일학교 3 : 00	1570 Main W. Hamilton	627－4329

"여호아는 나의 목자시니 내게 부족함이 없으리로다"(시편23편)

아세아 한약방
특수한약처방및 침술, 물리치료, 부인병 신경통 각종보약
678 BLOOR ST. W.
☎ : 530-0522(B) 531-4165(R)

최고의 발행부수와 최대의 광고효과를 자랑하는

한국안내광고

스피디 인쇄소 SPEEDY PRINTING
각종 인쇄물, 책자, 청첩장, 봉투, 편지지, 명함, 주보, 광고 팜플렛
619 Bloor St. W.
☎ : 535-3520, 630-8491

구 인

도나스 샾에서 일하실 여자분 구함.
시간 : 오후4시~12시, 밤12시~오전8시 (FULL 타임)
그리고 도나스 가게를 맡아서 일하실 부부원함
☎ : 531-2689

풀타임 또는 파트타임 헬퍼구함.
여자(캐쉬어), 남자(헬퍼)
다운타운 지역임. 시간은 원하는 만큼드림.
오후 7시까지는 ☎ : 368-8138
그 이후는 929-0230으로 연락바람.

여자 룸 메이트 구함
☎ : 222-3877 (Mrs. 김)

입주하셔서 애기봐주실분
☎ : 431-7168

도나스 가게에서 주말(금, 토)에 밤일하실분 구함. (다운타운) 시간 : 오후11 : 00~오전7 : 00
☎ : 977-2299

개스스테이션에서 일하실분 급구
가능하면 다운타운에 사시는 분 환영
☎ : 537-0208 박(아침9시~밤10시까지)

한국요리사 자격증을 소지한 사람으로써 경험이 있으신분을 구합니다.
월, 토(3시~5 시) ☎ : 532-0602

버라이어티 가게에서 경험있는 캐쉬어 구함.
오후5시부터 10시까지 근무(서부지역)
261 스칼렛 로드, ☎ : 767-0762

매매및 양도

하드웨어 스토아 매매
다운타운 지역
☎ : 654-7010(Mr. Pucci)

도나리아(Donnaria)그로서리 스토아 매매
좋은가게를 구입하실수 있는기회 !
1362 St. Claia W. ☎ : 654-7240

그로서리 가게 매매
조그마한 가게를 원하시는분 연락바람.
61메인 스트리트 ☎ : 694-7848

버라이어티스토아 매매(아파트지역 빌딩내 위치)
턱샾과 같음. 해밀톤 시청뒤.
아이들 손님은 없음. 주매상 : $5600. 리스4년+10년
렌트 : $700(전기, 물세포함) 아스킹 : 80,000+스탁
관심있는분만 연락바람.
☎ : 1-527-0025 (박)

여자 란제리 판매점
다운타운 빌딩안 쇼핑 몰 안에있음.
여자 언더웨어, 나이트 웨어 취급.
장래성이 좋으며, 현재매상 대단히 양호함.
☎ : 363-2601

수입이 좋은 상점과 Coin Laundry
편안하고 안전한 비지네스
사정상 급매코저함.
(블루어 × 오싱톤)
☎ : 532-7094(낮), 241-8058(밤)9시30분까지

도나리아(Donnaria)그로서리 스토아 매매
좋은가게를 구입하실수 있는기회 !
1362 St. Claia W. ☎ : 654-7240

버라이어티, 그로서리, 스낵·바, 드라이 크리닝을 겸해 할수있는 상점, 살림집 포함. (베더스트×로렌스)
오전10시~오후8시 ☎ : 783-0134

하우스 렌트

3베드룸(방갈로) 차고있음
마캄·로랜스부근 즉시 입주가능
☎ : 822-4480(Mr. 박)

교통 편리한곳에 2베드룸(2, 3층)세놓음.
집주인 좋음 월 $420
☎ : 532-9139 (Mr. 로드리고)

구독신청(월~토)
☎ : 533-2361

간 판

SIGN & GRAPHIC,
건축설계상담시공
바우종합광고회사 637A BLOOR ST. W.
☎ : 535-0647, 465-1722 송관현

각종 고급간판 제작및 수리(Citylite Signs Co.)
777 Warden Ave, ☎ : 751-9236, 757-2106 홍진표

매매 부동산

복덕방 ROYAL TRUST CO., (로얄 트러스트)
주택전문 ☎ : (B) 752-3111, (R) 298-2546
곽석용

미 용

소니아미용실 신부화장, 남녀컷트, 파마전문
2085 LAWRENCE AVE. E. JOVAN PLAZA UNIT 3
(우체국 옆) (B) 759-8854, (R) 755-2759 미세스 허

스타미용실 미세스 김
남녀 커트, 파마전문, 9AM~8PM ※일 : 월요일 휴업
2437 FINCH AVE. W. (B) 741-4410, (R) 742-0827

킴스 미용실 ☎ : B) 532-7094, R) 248-2437
(코리아 하우스 뒤)

보 석

다이아몬드·스타=공장가격으로 특별우대
주문에 의해서 보증서 책임, 신용본위
☎ : 537-0432(B), 534-3346(R)Mr. LEE

사 진

KIM'S CAMERA ●여권사진 즉석촬영
●각종카메라·전자제품 판매및 수리 ●각종 증명사진
☎ : 534-1085 김 춘 탁 619 BLOOR ST. W.

새한칼라 현상소
●결혼 ●돌사진 ●각종 증명사진 ●회갑 ●출장환영
●현상 인화 확대, 비데오 촬영
☎ : 535-7772 680 BLOOR ST. W. TOR

무지개 칼라 36 Neapolitan dr. 438-4435
·commercial ·art photos ·weddings ·VIDEO 촬영

60 MINUTE PHOTO LAB
●1시간에 모든 현상이 가능
●교포께 특별히 10% 할인해 드립니다.
●프린트 싸이즈(4×6)품질보장
●KNOB HILL FARM DIXIE MALL ☎ : 274-4823
50 BLOOR ST. W. ☎ : 967-7121

시설및 수리

집수리·신건축
건축 목공 각종 가게시설및 진열장 카운터 제작
페인팅 타일 ☎ : 669-5784 미스타 심

TV 출장 수리
☎ : 431-0102 미스타 박

KIM ELECTRIC LTD.
MET. LIC. E1018 전기시설·보수·경보장치 설치
FIRE ALARM ☎ : 438-3795 김 영 호

KIMBO ELECTRIC CO. MET. LICENSE E-725
전기시설·보수·가게신설·용량증설등 전기일 일절 김부원
☎ : (B)245-5544(PAGING)2790, (R)255-2161

목공소 FineWoodwork 879 Westport Cr. Unit 3, Mississauga, Ont. 676•1173 769•9468
상점시설및 주택개조 싸우나 설치, 진열장 찬장등 가구제작

PLUMBING(상, 하수도 수리, 시설)
☎ : 465-2584, 531-6246(Mr. Lee)

악 기 점

SOO PIANO SERVICE(조율, 수리)
Simpson's Mr. Music의 Representative
☎ : 222-4662 김 수 웅

피아노 수리, 조율, 재생, 운반, 중고 피아노 팝니다.
PIANO, TECHNICIAN
☎ : (R) 636-1430, (B) 783-6871
1178 EGLINTON AVE. W. 이 상 철

이삿짐및 운송

각종 눈반및 이사짐, 피아노, 쿨러
☎ : 630-6602
나 라 운 수

이사 하셨읍니까?
●수소변경을 잊지 마십시오.

양 장 점

샘터의상실
숙녀복, 파티드레스, 웨딩드레스, 단체주문환영
☎ : 535-4441 608 BLOOR ST. W. 디자이너 MR. 김

메리야스

온가족이 애용하는 고급내의 쌍방울 메리야스
602 BLOOR ST. W.
☎ : 532-5394(B), 742-0737(R)

에어콘·히팅·냉장고

KIM'S 냉장고, 에어콘
시설 수리일체
☎ : 749-3178 김 진 환

Palmer's 시설·판매·수리
에어콘, 전기, 개스히팅, 워킹쿨러, 아이스크림후리저
NEW OPEN STORE SPECIAL SERVICE
☎ : (B) 746-3840~1, (R) 493-9945 김 봉 균

에어콘·냉동·전기·히팅·세탁기
시설·판매·수리
●정확한 진단 ◆예방및 각종 고장 정비
●정확한 정비 ■캐나다 최상급 자격증 소지
24Hour Service
☎ : 366-5655 531-5440 이 황 영

인벤토리

INVENTORY —인벤토리—
주야불문(공휴일 무관)
☎ : 532-7741(B), 536-6250(R) 호 세 환

자동차수리

MASTER AUTO BODY
완전한 차체수리, 페인팅, 토잉써비스
95 PORTLAND ST. ETOBICOKE.
☎ : 255-2111(B), 828-5001(R)

L & K AUTO COLLISION
주소 : 346 MUNSTER AVE. (BLOOR & 키플링)
☎ : B) 231-6951, R) 742-5406 오 세 호

ROGERS GARAGE 변 달 원
자동차 수리 일체
20 ROGERS RD. ☎ : 651-9324(B)226-5430(R)

꽃 집

다우스 꽃집(DAWES FLORIST)
●각종 어렌지먼트 & 각종플랜트 ●각처주문배달함
464 DAWES RD. (Victoria Pk. & St. Clair)
TORONTO, ONT. M4B 2E9
☎ : 751-5851(B), 757-6711(R) 이동환

제인·파크 꽃집(JANE PARK PLAZA 안)
·각종파티, 생일, 결혼, 장례꽃주문, 배달함.
875 JANE ST. TOR. ☎ : B)769-0609 R)242-5184(여정용)

정 순 꽃 집 MARKLANDWOOD PLAZA안
4335 BLOOR ST. W. Etobicoke
☎ : 622-8516(B), 279-8719(R) 허소피아

크로스웨이(구 폴레어리)
꽃 집 2340 DUNDAS ST. W.
(B) 535-1355, (R) 757-0986 남파·김

카펫·카텐

카펫 크리닝 : 카펫·소파·체어·자동차시트
☎ : 439-6277 박 최신 스팀샴푸 크리닝

싸다고 소문난 가나안 카텐·카펫·브라인드
2390 LAKESHORE BLVD. W.
☎ : (B)252-4857 (R)252-6602 유원덕

럭키 DRAPERY
4141 DIXIE RD. (딕시×버남돌프)
☎ : 625-0698 최 원 보

태 권 도

박종수 태권도장 사범 : 박종수
719 YONGE ST. ☎ : 961-7100

손명수 태권, 합기도장 사범 : 손명수
2188 BLOOR ST. W. (AT RUNNYMEDE 써브웨이)
☎ : 763-1155

임송학 태권도장 : 교포들에게 반액으로 봉사
1963 WESTON RD. (1층)
☎ : 247-7577(웨스톤×로렌스)로브로 앞

파실물건이 있으세요?
한국일보 안내광고를 이용하세요.
즉시 좋은 결과를 얻으실 것입니다.

한 방 원

안 강 용 한 약 건 재 상
중국한의사 4명으로 정확한 진찰, 신속한 효과
●진품웅담 ●녹용 ●우황청심환 ●사향 ●경명주사
●특수한약 처방및 침술에 의한 한방치료
●보제첩약및 각종병에 대한 처방약
6일영업 아침10시~저녁8시 (수요일 휴업)
차이나타운내(465 DUNDAS W.)
☎ : 363-3883, 363-2088 최 호 권

하르빈 한약상사
* 20년간 한의사 경험(중국의사 자격증 소유)
* 20년간 하르빈한의 대학교수
* 정확한 진단과 처방
* 한약으로 암환자를 완치
* 중국 본토에서 한약 직수입
(사향, 경명, 주사, 우황, 진주, 웅담, 인삼, 녹용등)
643A BLOOR ST. W (신용조합옆)
서 춘 봉
☎ : (B)536-6854 (R)743-0752

침뜸 디스크, 좌골신경통, 관절염(내장질환)
진료시간 : 매일10AM~8PM ☎ : 922-7090
700 Ontario St. #517 (St. Jamestown) 박영숙

동 양 한 약 상 사
20여년의 경험과 연구로 귀하의 문의에 응하겠읍니다.
정확한 진맥, 한방처방조제및 치료상담, 녹용, 웅담, 인삼, 우황청심환, 전자침, 지압치료, 자외선치료, 적외선치료, Hydrotherapy
온타리오 면허소유 함 병 섭 M.C.I.C. R.M.
* Downtown Office : (416)537-6685 8AM~6 : 30PM
621A Bloor St. W. 한국관 맞은편 Toronto
* Willowdale Office : (416)222-9485 7PM~10PM
244 Finch Ave. E. (Yonge St. 에서 Bayview거의다가 서임)
VISA 또는 MASTER CHARGE는 CASH이상 환영.

회계사무소

김인규회계사무소 ACCOUNTING & TAX
501 YONGE ST. #207, TOR.
☎ : 960-5736(B), 844-0178(R)

YOUNG C. LEE M. B. A. R. I. A. "METRO WIDE" ACCOUNTING & TAX SERVICES
●9년간의 캐나다 회계및 세금조정, 현CA Office근무중
●BOOK KEEPING & ACCOUNTING
●MANAGEMENT CONSULTING 이영철
●INCOME TAX PREPARATION ☎ : 239-6802

공인회계사 이 명 세
사무실 : 1454 DUNDAS ST. E. SUITE 110
☎ : 273-7300 MISSISS.

이경복 회계사무소 766-5680
INCOME TAX & BOOKKEEPING
COMPUTER SYSTEM 3416 Dundas St. W. Suit 206

기 타

통닭. 오뎅 한국인의 빈대떡. 통닭전문
각종 샌드위치 주문환영함.
☎ : 537-0432(미스타. 리)

ZAP SUREKILLER 368-9018
바퀴벌레 개미등 각종벌레 100% 효과
한국식품점 또는 온타리오 전역 공급. 주문배수.

PICTURE FRAME WAREHOUSE(각종액자)
82A REXDALE BLVD. REXDALE
☎ : 746-2120 조혜숙

O'Kim Embroidery
각종 꽃수, 명찰, 마크, 아동복, 부인복
Covering등. ☎ : 633-9341

광 고 접 수
533~2361

그해 겨울은 따뜻했네 <17>

朴婉緒 作
金光培 畵

숨바꼭질 ④

『큰 돈이요? 원장선생님에게 큰 돈이요?』
수지는 영문을 몰라서 멍청히 되물었다.
『믿어지지않지? 수지학생도. 우리 그이에게 큰돈이 굴러들어오리라곤, 실은 나도 처음엔 믿어지지가않았으니까. 그렇다만 이젠 확실해. 물건까지 다 받아서 [illegible]으니까』
『골전이라면 [illegible] 파셨군요?』
『그래 맞았어. 우리가 무엇을 팔아서 큰 돈을 쥐었는지 한번 알아맞혀볼래?』
사모님은 세상만사가 재미나 못견디겠다는듯이 그실한 허리를 연방 비틀며 깔깔댔다.
『아마 대대로의 가보(家寶)라도 처분하셨나 보죠?』
『아유 말도 말아. 이까짓 집구석에 가보는 무슨놈의 가보야. 내눈에 뭐가 씌어서 걸신들린 아새끼들같가 보일줄 알고 시집은 왔지만 말야』
『아이들을 내치셨으면 그만이지 그렇게까지 말씀하실 건 없잖아요』
수지가 섭섭있게 쏘아주었다. 그러나 금시발복을 자랑하고싶은 마음에 부푼 사모님은 반하지않고 딴청을 부렸다.
『경치 참 좋지?』
『네?』
『여기서 뵈는 경치 기막히지않아? 저 경치덕에는 돈이 생기고보니 봉수록좋은 경치야. 전엔 아새끼들 진구덩에 파묻혀 경치감상할새도 없었지만말야』
『경치덕에 돈이 생기다뇨?』
『대동강물 팔아먹었단 소리는 들었어도 아마 경치 팔아먹었단 소리는 처음 들어 볼걸. 그렇지만 그게 사실인걸 어떡해. 여기 경치에 반해서 이 다 떨어져가는 일본집을 현시세에 없는 값을 주고 사겠다는 사람이 나서서 후딱 처분해버렸지 뭐』
『그렇게 후딱요?』
『그래 기회는 앞머리만 있고 뒤통수는 대머리란 소리도 못들었어? 어물쩍대다가 지나가버린후에 잡을래도 손잡이 없거든. 우리 그양반에게도 기회란 것이 있을줄은 정말 몰랐어』
사모님이 다시 금시발복에 도취하며 들떴다.
『아이들 소식을 듣고싶어요』
『나쁘진 않았으니 염려마』
『구체적으로 말씀해주세요』
『심문하는 거야?』
『정든 아이가 몇 있어서 그래요. 가능하면 다시 찾아내서 전처럼 지내고 싶어요』
『고아들은 다 마찬가지야. 고아원도 수두룩 하고, 겨우 일년에 한번씩 하는 선행할때 없을까봐 걱정 안해도 될걸』
사모님이 조롱하는 것처럼, 얄잡는 것처럼 실눈을 뜨고 말했다.
『자주 찾아오진 못했지만 특별히 정든 아이가 있을수도 있잖아요. 정든 아이들이 어떻게 됐나 궁금한건 당연해요』
『가만있자 수지학생이 누굴 제일 좋아했었더라?』하
사모님이 연방 고개를 갸우뚱대며 심각한 얼굴을 했지만 퍽히 한번 그래본는 거지 지난 일을 생각해낼것 같진 않았다. 아직도 자신의 행운의의 모든 것에 산만하고 마냥 들떠있는 상태였다.
그런데도 수지는 얼굴이화끈 달아오르면서 가슴이 울렁거렸다. 말 한마디만 잘못했다간 모든것이 탄로가날것 같은 위기의식을 느꼈다.

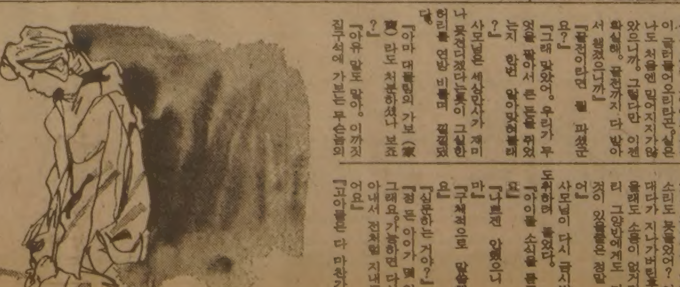

國産 離乳食 營養素 편중

乳兒는 정상적인 성장을 위해 모든 영양소를 균형있게 섭취해야하며 특히 단백질·무기질·비타민은 필수적인것이다. 그러나 국내에서 생산되고있는 離乳食은 영양소가 균형을 이루지 못하고 제품마다 열량(칼로리) 차이가 많아 제조방법의 개선및 품질의 표준화가 시급한것으로 지적되었다. 이같은 사실은 漢江聖心病院 金世翔(임상영양연구실장)과 韓國에너지연구소 [illegible]연구원이 발표한 「離乳食의 [illegible]에 관한 연구」에서 밝혀졌다.